盛京時報

綜合版 今日一大張半

發行者 康德新聞社 新京特別市中央通四三
發行所 康德新聞社奉天支社 奉天市大和區淵田町九號

論說

本年全聯的新方向

今年是建國第十周年。所以全國盛大的行事極多。尤其在這九月裏。正是充滿于慶祝的濃厚彩色。在慶祝和懽欣以後。更應當積極邁向努力增產。或第二建設。所以負有宣德達情之協和會表現。全國國民意思的全聯。最近也舉行了。議案的內容傾向。今日業已正式發表。綜合的看來。都是富有時局要求的實際問題。有關于顯揚建國精神的。有關于實現民族協和的。有關于國民動員的。更有關于國民生活向上等。詳細內容之重點。第一步則是戰時下協和運動的。自與或具體對策。教育的新義務制度。國民體位向上。以及統制經濟下。會機構宜國民組織化。第二步則是官公吏待遇改善。第二步促進勤勞奉公制度。強化青少年指導機構。第四步是國民生活向上。生活必需品配給。農產收買。並關聯的勞務。生產等等。以上諸端是國民生活的反映。本年全聯的重點。却是今日極爲重大而切要的問題。

除前項重要議案之外。其中關于物質配給關係關聯機構的改善。與農產有永久性的制水問題。及文化事業配給有密切關係的交通問題雖然未曾詳細舉出。可是在各縣聯。各省聯。業經詳細協議。在這一次全聯的席上。對此必有徹底的討論。

總觀本年縣省聯的舉行。仍如往期。大部分的解決方策。是一任於中央。要望於全聯。但是當這第二建設原始的本年全聯會。應當還出特殊性格。如此纔是眞正的家族政治會議。而不是徒走形式的會議。各議員應當充分熱意發言。政府各協議員。應當充分以懇背切回答。能以發揮出高度政治的性。所達成建設的根本理念。也就是協和會成立十年以來一大成功。同時在大東亞戰爭現時局下。應付長期建設戰。必須作與國民精神。勇往直前。所以本年的全聯。要轉換到一個新的第一面。重要的懸案。即必能迎刃而解。

基於新方向的轉換。國民或政府。更須共同邁向實踐的途境。是成們自已的政府。協和會也是我們自已的協和會。我們如果能以遵照全聯議決的辦法努力實行。那就是政府的成功。協和會的成功。高度國防國家體制。馬上就能確立。東亞新秩序建設。立刻就達成。當此全聯議案整理完竣之時。要望國人一致關心奉勉。

集約配給機構 農村振興之國家生活

本年全聯方向示戰時國民態度

會運動將由批評的階段進於建設階段

本年度全國聯合協議會、近在宣德達情之協和會運動最高目的下、堂堂舉開、而本年度由各省並職能部會（開拓部會但技術部會）提出之全聯提出議案百十六件中、本部亘三回整理結果、統合七十四件、更七日午後三時提出以中央本部委員會爲中心之第四次議案整理委員會、議案見諸最後的決定、而在最後、審議會審議之本年度議案、以綜合感案、表示左列顯著之傾向議案第一部、爲建國精神之顯揚事項二十六件第二部、爲關于民族協和實現事項二十一件、第三部、爲關於國民動員完成之事項三十三件、第四部、關於提高國民生活事項三十件、本年度全滿各省提出之議案大部分、集中於以上、四部、今就各部別解說重點指向之處第一而在戰時下、關於樹立協和會運動自與的且具體的對策、教育問題之義務制、教科書配給、國民體育向上問題、肺結核之豫防對策樹立等、

尤所要望、第二部論及下級官公吏之待遇改善、第三部關聯勤奉制度確立促進之議案、高唱增強擴充協和青少年團指導與機構、更第四部、關於提高國民生活而主要事項、爲生活必需品之配給農產物之集貨問題農村振興之根本方策樹立並增產問題中小商工業者之輔導育成問題、商工公會之機構改革等、就中關於生活必需品之配給農產物集貨問題、農村振興、增產勞務問題、反映現下切實之國民生活諸情、顯切提出尤其要望對於現行統制機構之合理化乃至改革、從前顧亦即本年度議案之最重點、而本年度之特色、從前顧見此種議案、例如要望糧穀多量配給之非時局的個人主義的要望、一掃而空、此一般立於認識時局上意見之表現、殊値注目、又此事亦我國民認識現下時局下統制經濟機構、順應國策之左証、在其反面、此問題本年度議案多所提出者、要望現行機構之改善、官民一致、進於現行機構必要再檢討、通觀今次全聯提出議案、但反映民意所現之問題、以前記統制機構問題爲最、此外各部門議案內容、極多抽象的高踏的所謂順應最近日常實錢生活之議案似形缺乏、對於以上統制經濟各般機構運營之民意集約、織類如山、要望樹立其對策、由縣開縣聯市聯省之成果觀之全聯低下、其原因頗多、而其第一原因、爲大東亞戰爭勃發後國民、態度、其發言與其謂由個人生活觀察、不如謂乃關聯國家的生活而觀察也、即尙在思想轉換過度的階段、從而大量之發言、自受制肘、要之、本年度全聯、國民所望達請之目標、集約於配給機構、農村振興、農產物增、政府統制方法之再檢討、而會運動亦由批判的、進於建設的階段議案於七日最後的決定後發表、因之國民更須明確把握全聯性格也、

國軍整備精銳陣容 發表人事定期異動

期第二建軍基礎鞏固

値今大東亞聖戰節節勝利之際、適逢我國建國十周年之佳年、於全國軍官民共同歡騰慶祝之同時、無不感到了興亞建國使命和責任之重大、尤其是國軍的將校士兵們、肩負東亞北方鎭護的重任、更是積極振奮爲國干城之大精神、協力皇軍勇往邁進中、今治安部爲期第二建軍基礎之鞏固、強化高度國防完成之推進力、國軍之整備精銳、人事陣容之刷新、特於五日正午發表國軍人事定期異動如左、

進級

陸軍中將 邢士廉
〃 郭恩霖
特任陸軍上將（九月五日附）
〃 張文鑄
陸軍少將 高明
任陸軍中將
陸軍上校 駒井豐太郎
大久保滿國
萩野規
村木讓三
曹瑞徵
那欽雙和爾
任陸軍少將（以上九月一日附）

異動

軍管區司令官及將官級之異動發令
第八軍管區司令官

陸軍中將 吳元敏 特派充第五軍管區司令官
〃 呂衡 特派充第三軍〃

江上軍司令官 李文龍 〃
陸軍中將 王作震 特派充第六軍管區司令官 禁衛隊司令官
陸軍中將 鄧原 特派充第八軍管區司令官 治安部參謀司附 駐箚日本國大使館附武官

特派充江上軍司令官 第三軍管區司令官 陸軍中將 王之平
補陸軍訓練學校長 第六軍管區司令官 陸軍中將 美崎丈平
簡充治安部附 陸軍訓練學校長 陸軍中將 王週甲
簡充第一軍管區司令部附 治安部附 陸軍中將 趙秋航
補禁衛隊司令官 第十一軍管區參謀長 陸軍少將 劉牧惲
簡充治安部參謀司附 命駐箚日本國大使館附武官 第四軍管區參謀長 陸軍少將 氏家勤
補第十一軍管區參謀長 陸軍訓練學校教育部長 陸軍少將 張名久
補第四軍管區參謀長

陸軍訓練學校附 陸軍少將 岩田董
補陸軍訓練學校教育部長（以上九月五日附）
治安部附 陸軍中將 梅村篤郎
補陸軍訓練學校附 憲兵總團參謀長 陸軍少將 田中牧
補憲兵訓練處長 憲兵訓練處長 平川哲一
補憲兵總團參謀長 騎兵第一旅長 陸軍軍官學校生徒隊長 秋山秀
補陸軍興安學校幹事 陸軍軍官學校幹事 〃 石井佐吉
補陸軍軍官學校幹事 陸軍興安學校附 〃 龜山林二
補騎兵第一旅長 混成第一旅長

簡充第一軍管區司令部附 〃 劉卜忱
第一工兵隊長 曹瑞徵
補混成第一旅長 軍馬補充所長 荻野規
簡充治安部附 第三自動車隊長 村木讓三
簡充第三軍管區司令部附 新京軍需處長 陸軍軍需少將 馬金波
簡充治安部附 新京軍需處副處長兼總務科長〃 伊藤熊夫
補新京軍需處長 第七軍管區軍醫處長 陸軍軍醫少將 中和武彥
簡充第七軍管區司令部附（以上九月一日附）

三上將特任式 在宮廷府隆重舉行

對於國軍定期異動榮膺進級特任陸軍上將之第一軍管區司令官邢士廉中將、治安部軍事諮議官郭恩霖中將、及第四軍管區司令官張文鑄中將等之特任式已於昨五日午前十一時、在宮廷府於張國務總理大臣陪立下隆重舉行矣、三位新特任陸軍上將、衷心感激、皇恩、今後必更將爲國盡忠以報帝德於萬一、三將特任陸軍上將之功績如左、

△邢士廉上將（第一軍管區司令官）建國當初任吉林鐵道守備隊司令官、吉長地區警備司令官步兵第四旅長部對建國草創時治安之確立寄與頗多、從中國軍襲擊猶後約二年間、任第五軍管區司令官、對於部下之統制得法、敎導出動西南部國境地區、協力日本軍作戰、協力防衛之功績、可稱偉大共次在諾門汗事件之際、更能使管內治安維持完璧、於康德八年三月起任第一軍管區司令官任務達勞力推進國防國家之建設之有力者、

△郭恩霖上將（軍事諮議官）在建國當時任軍政部參謀司長、對各地之反滿抗日賊匪之討伐作戰擔任軍令、更於康德元年十一月任軍政部次長、接着任第四軍管區司令官之要職、亘三年後轉任陸軍軍官學校校長、擔任國軍幹部以下之教育訓練、忠心盡瘁貢獻於新國軍之整備強化工作、樹立了赫赫功績、

△張文鑄上將（第四軍管區司令官）建國當初爲黑龍江警備司令官、當時於人心不定之時、擔任治安持、發揚新國軍之威信、功績堪稱偉大、於皇軍北作戰之際、

各將官特派式 昨亦隆重舉行

對今次國軍定期異動之軍管區司令官及各將官級之特派式已於昨五日午前十一時、在宮廷府內於國務總理大臣與治安部大臣特立下隆重舉行矣、張氏任第三軍管區司令官能將所屬部隊殺第三敎導隊、遣俗出動北支挺滿民站線警備之殘敵、協同皇軍作戰、造成殊功、更以在諾門汗事件勃發所屬部隊出動之同時防衛管內完整、尙爲功高、以後任第七、及第四軍管區司令官、擔當北邊防備、與皇軍緊密連絡、完成鎭護國防以至於今、

德軍長驅直入

斯達林格勒立告危急

破西北郊數處南方僅距二十里

【里斯本四日電】路透通信莫斯科電報德軍之優勢如次、德軍以二十五師之兵員及一千架之飛機集結於斯達林格勒市內周邊、不斷戰鬥、及三日德軍乃進入斯市西北方若干地點、在此方面德軍亦保持二倍乃至三倍之數目的優勢云、

【里斯本四日電】德軍斯達林格勒攻略戰、自一兩日來、已見急速之進展、由加拉齊方面東進之德軍部隊亦逐行發到該市近郊之橫線、三日德軍當局、該海洋通信明德軍已達到斯達林格勒西郊云、

【斯德哥爾摩四日電】據達于本地之情報謂德軍先鋒部隊已進至斯達林格勒南方約二十公里之克拉斯那爾麥斯克西方云、

【里斯本電】據綜合情報謂斯達林格勒除富瓦河畔之一面外、殆全陷于德軍之重圍中、爲瓦河之船交通線亦暴露於德軍切斷之危險、該市今已瀕於全面危機赤軍機關報『赤星』報亦報謂彼此之交戰正達于最高潮、証明赤軍之死鬥、形勢已定實難否定、英國交明通信四日之莫斯科電亦報斯達林格勒陷於德軍之重圍下、而臨於陷落之前夜云云、

據綜合來通信莫斯科特派員所報之消息謂赤軍四日于斯達林格勒市西南方一時阻止德軍之進入然於西北方終于不斷德軍之急進擊、斯市全體之防衛線、顯然如狂、蘇聯政府機關報『伊茲夫克齊報』已承認由西方之德軍數次之攻擊、雖已阻止、諒以一處極有力之德軍部隊之突擊赤軍已欲後退之意而承認西北部防衛線之決潰、該方面德軍以廿五師三十七萬五千之大軍殺至市之左近、其中半數、爲戰車軍團、極多之德空軍一千架發揮潰滅全市之猛威、且以優勢誇示之德軍重戰車爲切斷斯市之火線刻正向富瓦河岸突入復以德軍不斷之增援市之危機、已達于激底之階段、一方爲阻止西南方之德軍之赤軍亦伴隨北方防衛線一處之決潰、致力於陣地、備、軍機用部隊之兵力爲赤軍之三倍對赤軍陣地不斷攻擊、因三日夜半以來凡數回間隔處突入試行陣地之擴大、又四日之『赤報拔』關于此種事實則視德軍之脈迫毫無弛緩在之纒續前進實擊、在某一地點德軍機械化部隊已切斷該市南部鐵道、更北進東轉、與赤軍飭砲火及機關銃火斯市南部防衛線已增至北部而顯陽於危殆云、

哥羅芝奴油田 前衛防線龜裂

【里斯本四日電】德軍由莫斯特克附近、渡德來克河已告成功、結果、哥羅芝奴油田防衛之赤軍第一線陣地發生龜裂、事態已告重大化、蘇聯情報局發表稱、與莫斯特克附近渡河前進之德軍交戰進行中、英國情報稱伸同右者對哥羅芝奴油田之戰爭仍然益重大云、

英聯發表戰況

【倫敦四日電】蘇聯情報局四日夜發表、一、赤軍在斯達林格勒西北及西南方的諾布羅西斯克西北方及莫斯特克地區、實行戰鬥更於蘇焦夫地區赤加激戰、一、斯達林格勒西北方激戰進行中、樞軸軍行猛烈之攻擊、一、斯達林格勒西南方赤軍對敵戰車步兵行壓迫戰鬥、一、諾布羅西斯克西北方赤軍對優勢之樞軸軍、行防禦戰、赤軍陸戰隊於黑海岸援護下、攻擊德羅軍其他戰線赤軍某部隊前戰之後、撤退至新陣地云、

諾市已陷絕望

【斯德哥爾摩四日電】德軍對黑海制覇之據點諾佛西斯克之攻擊已於一十展開、蘇聯情報局四日夜之發表、亦承認赤軍於黑海艦隊之掩護砲擊下對優勢之樞軸軍、實行防禦戰、頗費精力、且謂赤軍已由一高地撤退、據倫敦情報謂、沿西北海岸線南下中之樞軸軍、已延於諾佛西斯克、而將展開肉彈與由市東北方山嶽地帶進擊中之樞軸相呼應、使諾市之危機亦臻重大、當地達于斯、尼総他羅柏林特派員會報有『赤軍雖在巴爾伸派援軍賓措三只留以諾佛羅西斯克爲第二塞波斯特巴爾之決意、之推測、但無論如何始得結局難西斯克迫於最後之事態之觀測也、

羅特使抵開羅

【柏林三日電】羅斯福特使威爾基抵開羅、則中東及西亞諸國之外交界、有微妙之動態、據海洋通信稱、威爾基、於三日與巴憲亞埃及首相會談後、繼續會見凱拉爾伊拉克代理公使、席上凱拉拉氏懇請威爾基訪問、伊拉克、威爾基欣然應承諾之旨但威爾基、六日由開羅赴安格拉云、

印人暴動 繼續不已

【里斯本四日電】依據到達當地之情報稱、印度之反英暴動、依然繼續未斷到處之民衆與警官隊之衝突、再次發生、死傷者似亦不鮮、其暴動昔時早已潛行、況又係有組織之行爲、故若僅就其表面所表現事件、局判斷印度之騷擾暴動、實屬危險、以英國方面之發表爲基礎、刻間各地狀況大體如次

△阿薩密州 該市東北之各地方、於四日會有民衆與官憲之衝突在民衆側會有十二名死傷者、此外在緬甸國境附近雅集爾浦地方、住民有物資供給及公務之妨害、而被處以百二十五磅之集團罰金刑、

△比哈爾州 沙州、在巴德那近郊之拉古沙輕車站、因有印度民衆之蜂湧而來、警官力加阻止、而行發砲、當時有三名之死傷者、另在摩浦爾車站、亦有同樣之事件、死者一名云、

感謝建設以來絕大援助

我空軍實行訪親邦

更訓練防空戰鬪海洋飛行

治安部六日發表、滿洲國軍、自航空部隊建設以來、盛受日本當局絕大援助、對此爲表明感謝之意、並資空中航法防空戰鬪乃至海洋飛行訓練等、此次實施日本訪問飛行、實施要綱如左、（圖上郭參謀司長、下野口校長）

一、期日十六日自新京出發、當九月二十日航空紀念日、訪問日本東京歸路訪問大阪順問、

一、參加人員總指揮官治安部參謀司長陸軍少將郭若霖、空中輸送指揮官陸軍飛行學校長陸軍少將野口雄二郎、綜隊長國軍綜縱軍官同行者關東軍司令部滿洲國軍事顧問陸軍大佐大木良技、同陸軍少佐丸山茂夫、

郭若霖少將談

國軍訪日編隊飛行之總指揮官郭若霖少將、係由日本之陸士、陸大卒業者、在滿洲國軍軍官中有爲之少壯將官、留學中、曾執日本軍之部、作日本訪問飛行受命之機會、航空部隊之育成在國軍中爲航空部附動務、因此乃更強化而盡力、該少將、在此舉之前、有如下之訪日飛行感激談話國軍航空部隊創設以來自親邦日本軍、寄與以多大情意、爲表示謝意乃利用大日本帝國第三回航空記念日、舉行有意義行事機會、被命指揮、航空部隊之一下聯覺光榮、歸昔在日本之〇陸士、陸大留學中、曾服日本航空部隊勤務、對精強之親邦空軍、感容、願爲然諸向深加感嘆、平日對空軍抱有偉大觀念、茲者滿洲國軍航空部隊堂堂遣翼就訪問親邦之前途、此種光榮行事實乃平日夢想未及者、對日本軍所與之導指與援助、殊有令人不勝銘感者今後與日本軍關係愈加緊密、而從事作大東亞共榮圈建設之一途決以誠心向練成必勝之國軍途上滿進、此次之訪日飛行、可謂爲攻打破始終認爲空中航海、困難之思想、同時毅然作長途滿洋飛行演習、我等以燦然之必勝信念、及航空精神、期望完遂此次任務、參加操縱軍官中、爲本年九月中由飛行學校卒業之滿鮮蒙系青年勇士希望藉此可認識在康十年間國軍之育成、擬到達日本之後、使此等青年軍官体得決戰下親邦日本之眞髓日滿一體不可分之精神、並使之持有今後國軍中堅分子之實力、再者此次藉訪日機會、向爲滿洲國建國聖業、得有牲光榮殉職之日系軍官之遺族、作懇切慰問云、

堂堂訪日齊勇飛行之滿洲國軍飛行隊、昭和十二年、次昭和十四年、奉天即新設國軍飛行學校其初代校長、乃爲操縱飛機、奮戰於諾孟罕戰之野口少將、努於國軍陸機之育成遂於去年七月派遣第一回畢業生、整頓國飛行隊於是國軍愈有近代化之堅固陣勢、直抵今記、故今次堂堂訪日之國軍飛行隊、概力感東條首相之編隊、四平、

東埔寨華僑 對日拨通電 願盡力和平

【南旺五日電】五日在南旺擧開之東埔寨華僑擁護國民政府之爲、向日本東條首相發出東埔寨十五萬華僑熱烈和平擁身注意之通電如下、

准日華兩國、係同文同種、且有歷史上密切之關係、茲以相互提携扶助而往成共存共策之基礎、觀其英美挑撥離間、其侵略之陰謀、遂使日華兩大民族罹於不幸釀致事變之發生、回想此禍之原因、不勝痛恨之至、事變以來、翔經五星霜、重慶蔣介石、惑之妖言、爲英美之走狗、頑迷不悟、蔓延戰火、使民衆處於塗炭之苦、氏爲化爲廢墟、鄉土、而自大東亞戰發動以來大軍逐次勝利、而英美侵略勢力、已告崩壞、東亞之地域、復歸我等東亞人之手東亞民族、復得解放與自由此乃閣下指導努力之結果之所致也、我等華僑雖遠居南洋、而信賴中國、望念東亞者共有熱烈之心、竝特通電誠意擁護日華國策、協力日本之大亞戰、速霸清英美殘存勢力、實現東亞永遠之和平、

民國三十一年九月五日
南旺在住華僑五幫公處主席 陳順和
僑率東埔寨在住十五萬華僑、

澳洲首相 力呼危機

【里斯本電】據康倍拉來電稱、澳洲首相克欽、曾三日之英國對德宣戰三周年、向國民放送演說、指摘澳洲之危機、並促進國民之覺悟、其演說內容、要旨如下、莫利斯雜港、達爾文港、乃澳洲之新嘉坡也、即澳洲之空襲、已呈現戰爭之樣象、他溫斯維爾、布羅美、希達尼、新英柴斯勤、達必等、亦會受空襲或奇襲關於海戰、澳洲水域、到處被波及、澳洲之任何地點無敵人所不知者、克欽錯至此、乃又向轉話題、要望國民生活上加以節約大意迎政府即應此緊急情勢、要望國民之生活、較諸平素須約節二成三分以上、本日起即速施行、將啤酒、洋酒、煙捲、紙牌等税率、加一成、此外閉飯一次限制三樣、並對酯行、交易之統行、最近將要求在議會席上、立法加以取締云云

日本唯一藥用的
早上起床就使用苦林牙粉！
晚上睡覺以前也務必用苦林牙粉！
苦林牙粉
製造本舖 日本大阪 株式會社 純美堂商會
滿洲國發賣元 奉天 株式會社 苦林公司

老牌 註册商標
珞玲粉
「皮膚的健康」是選擇化粧品上的第一條件、敷了增美、洗後肌膚滋潤而嫩細這就是珞玲粉的特長
奉天珞玲公司

筋骨痛
得妙賴此
三十分鐘 確見卓効
粉抹罨療劑

若素敎育掛圖
三十多種
敝社向全滿各校貢獻敎育掛圖以來，類別已達三十餘種，其餘種類仍在繼續增加中，以上掛圖均爲國優以下學校授課時所不可缺少的掛圖
免費寄贈
此項掛圖寄贈的方法，爲喚起國民愛助敎育的熱誠，特將掛圖的兌換券，全部裝在若素包裝盒內，服用若素的人自必得此兌換券，然而經若素服用者的手，再轉送給學校，學校多量收集兌換券之後，直接寄至敝社，敝社急速即將所兌換的掛圖奉上，敎育界的諸公請努力兌換吧！
奉天市信濃町十七號 若素製藥株式會社

愼選精選意義湛深
新國歌制定經過多數名家執筆

更使全國國民建國精神振興的國歌、政府今已制定正式發表、對於新國歌制定之經過、自然爲衆人所願知者、爲紀念建國十周年之佳年依國務總理大臣之命令、於康德八年九月三日、以國務院訓令發表準備新國歌制定委員會、乃決定了組成國歌制定委員會的成案、並定於同月二十日開首次國歌制定十月二十日制定委員會正式成立張總理親任委員長在同委員會內設起草委員會由武藤弘報處長担任、乃開始起草工作、按日文、滿文及作曲三部分別積極着手進行、聘請在滿斯界權威學者任委員得五十餘篇傑作愼重多次審議於今年四月間首先將日文歌詞大體決定、然後乃開始進行作曲、由全國作曲家之共同努力、並得親邦日本作曲家之協力約有六十餘篇的佳曲、經作曲起草委員的精選、採取各篇最佳良的音節、乃得了最理想的曲案、於八月四日、經武藤起草委員長持曲案赴日、和作曲顧問日本作曲最高權威者山田、小松、信時、橋本四氏、作最後商討、於八月廿日修正終了歸國同時正式開始滿歌詞起草工作、在原案十八篇中選出佳句、經六次的會議結果、八月廿七日得綜合案乃於八月卅一日舉開國歌制定委員會、經將日滿文之新國歌同時確定、九月三日乃提出於國務院會議次日更經參議府會議通過即日上奏、請得御裁可、故於今日正式公佈、以國務院佈告發表、經過期間恰爲一年、這樣意義深遠著有第二建國表徵的新國歌曲均非出於一人所作、是日滿斯界各名流精粹之集合所得、實可表露全國國民之總意、實具有滿洲國歌之特色、歌調雖深些唱時似有艱難的地方、故須教導但同時也可增高國民的音樂教育深望全國國民本愛國精神積極努力習練爲要云

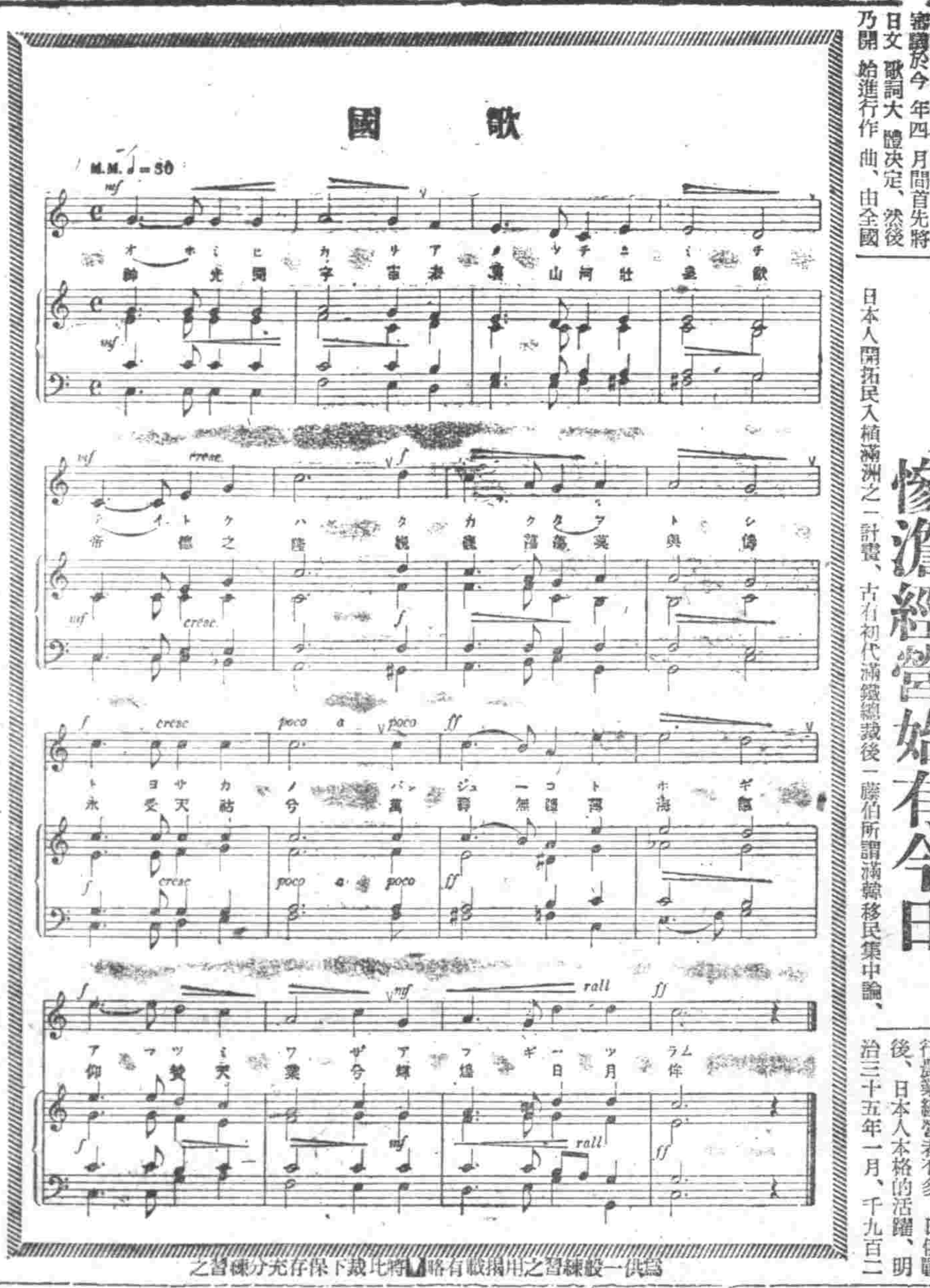

爲供一般練習之用揭載有略譜將此裁下保存充分練習之

滿洲開拓政策之今昔（上）
首以愛川村爲嚆矢　慘澹經營始有今日

滿洲以五十萬日人開拓民入植、爲滿韓經營要務之第一講求種種對策、當時日人試行農業經營者不多、日俄戰後、日本人本格的活躍、明治三十五年一月、千九百二日本人開拓民入植滿洲之一計畫、古有初代滿鐵總裁後藤伯所謂滿韓移民集中論、名在滿日人、於三十八年九月、達五千二十五名、在晋關店、雖有試行種種之日人勤懇經營、然於不健實、或轉良、是以歸於失敗、由十六戶貸款入、當不正者甚多、降至大正元年、關東都督福島大將、向關東州內金州東北三里海岸干潟地大魏家、樹立水田作計畫、加名愛川村以山口縣出身者爲中心、入植十九戶、對於滿洲開拓民遂至以國家機關傾注心力之嚆矢、關東廳對於該村以貸種種保護助成、當初若慘收穫不良、加之開拓民素質不良、是以歸於失敗、退團者、竪五年行補充入植、終至世界大戰好景氣所刺戟、棄農者續出、一方、滿鐵於大正三年至同六年之間、對於鐵道守備隊滿期兵之三十四名、更名除隊兵移民、入植於滿鐵沿線附屬地、而農業者素質不良、加以副業選定之誤、借之土地之不安定、歐洲大戰之好景況之誘惑等、致離農者續出、未能所期之成果、昭和洋右氏、以五千町步土地、開始五〇〇戶之開拓民入植事業、而此亦因土地分讓價格高價借入金過大等原因、未得成績而中止、除由此等各種機關之手集團的送出開拓民之外、以自力來往者、爲不乏人、對於此等大正中期、滿鐵、關東廳協力指導、鳳凰城附近、使鮮人約二十名、結成農業組合、沿線各地、栽培林檎、梨、葡萄、洋柿等成功者居多、此等如前述集團開拓民之潰滅對此等自由開拓民之先驅以上滿洲事變前之日本人開拓民、日俄大陸沃野於眼前、而爲關東州軍閥奸策所災、日本人之土地入手困難、是以未收成功、大正十年末設立東亞勸業會社（資本金一千萬圓）、約直十萬畝之高租地、亦屬有名無實、既得土地之利用、僅不過八分之狀態、

盛大表彰建國功勞者
張總理等約三萬名　造成建設偉大基礎

當本月十一日於國都南嶺舉行「開建國」十周年佳典、政府趁此空前感激之日、特對國內軍官民中之建國功勞者、舉行表彰式、値此次盛大表彰之時、吾人回顧十年之偉績、此等功勞者、實足與地下殉忠之英靈、同爲四千三百萬國民之龜鑑、而造成將來建設之偉大基礎、茲將此次被表彰之功勞者、列之如下、

―官吏永年續勤務者―

大同元年十二月當時爲政府要員直至本年三月一日前後、共繼續勤務十年間之特任官二十九名、簡任官一百二十一名、薦任官三千二百五十六名、委任官爲一萬七千三百卅三名、共計二萬八百十九名、其中尤以特任官有△張景惠△臧式毅△孫其昌△王靜修△袁金鎧△熙洽△巴特瑪拉布坦△于芷山△張海鵬△于琛澂△呂榮寰△谷次亨△韋煥章△丁鑑修△阮振鐸△徐維新△金榮桂諸氏、簡任官爲△宮內府小原總務處長以下五名、△祭祀府袁奉祀官△立法院劉秘書官△審計局荒井局長以下三名、△建築局高文田總務處長△官需局向井局長△協和會永井正氏外名、△治安部邢士廉中將以下五十七名、△司法部本間次判官以下二十七名、△經濟部上加世田稅務監督署長以下十三名、△興農部高倉司長以下五名、△民生部壽梨熏總局長以下九名、△交通部松井司長以下七名、△外交部德國公使館附江原綱一氏以下十二名、△四平省徐省長以下二名、△東安省田中次長以下二名、△牡丹江省三谷省長、△間島省神吉省長以下二名、△濱江省于省長以下六名、△熱河省張省長以下二名、△吉林省閻省長以下七名、△奉天省于靜江廳長以下十四名、△龍江省黃省長以下四名、△錦州省陳民生廳長以下四名、△安東省□□長以下三名、△三江省廣省長、△北安省孫縣長以下二名、△興安東省傅省長以下三名、△興安西省梅村次長、△興安南省壽省長、△興安北省額省長以下二名、（黑河、通化、無該當者）

―民間功勞者―

由建國以來民間各界對國家有大功勞之一般功勞者中、互中央地方嚴選之結果、約達四千名、此外並有模範街村、及各地模範民間團體、計四百團體、其中尤以上記一般功勞者以從事治安工作者爲最多、而甘粕正彥、森田久、癸谷保義等諸氏、等於滿洲弘報界之弘報關係者、亦有二十三名、此實屬表彰中放一異彩、他如模範街村及民間團體、則有開拓團、鐵道愛護村、納税成績優良村、並慈善事業方面之貧民救療設立私立學校等善導後民間之赤誠者亦數不少、又此等表彰準備一切、皆由祝典實施本部表彰部擔當、由荒井部長以下各係員努力結果上記之多數人選、乃能早日決定、表彰品則有花瓶（大中小）木杯組（大小）賜額等、均由同部準備齊全、表彰式定於十周年式典終了、同時於十五日午後三時、假國務院講堂、由關東軍及其他多數來賓列席之下、對參集之被表彰者各代表二百餘名、盛大予以表彰云（寫眞即表彰品）

大東亞省
着手設立準備

【東京三日電】政府爲發表大東亞省設置要領、決定十月一日創設別已着手設立準備中、由外務（除東亞局南洋局）、拓務兩省、興亞院、對滿事務局、等全以及其他各方面、因此大擴開純外交而含有大東亞之政治、經濟、文化的之諸政務、移植民以及拓植事業等之廣汎多岐、故以內閣書記官長爲中心、與各關係方面作設立之準備、正積極進行中外大東亞省中央機構之編成、依照政府之機構簡素強力化之根本方針、而以簡潔精強、一目瞭然之態勢、明示大東亞省之大東亞的性格、與此前後相應、當現地機構之統合上、將大公使館、興亞院連絡部等既存機關、擬作畫一統合且根本的而徹底的大東亞省現地機關之創設見地着想、決行作拔本塞源的新機構之創造、此爲一般由衷心而熱烈期待者、再者有拓務省所管之局移管之樺太、以新的樺太廳、而與北海道廳、同稱歸內務省所管、依常識上而善加考慮、則大東亞戰下、乃大和民族之死活判決之秋、對台灣、朝鮮、在政府發表之要綱中、曾有「於必要範圍」內將此與內地同樣辦理、關於實施之方式、另外考究之明白記載夫台灣、朝鮮兩總督府、對於其綜合行政之遂行、在茲戰時下向外地統治之大道而邁進、以大東亞省之創設爲轉機、將內外地之區別、施以原則的撤廢、以上對內外地一貫行政之滲透實屬使人要望而亦必須之事實、再者大東亞省之辦公廳預定使用現在之拓務省云

產業報道隊視察記（一）
首先參觀鞍山昭和製鋼所
製鐵報國意氣高燃

（緒言）

我們大滿洲帝國產業部門、那『制勝大東亞戰爭』『翼贊大東亞共榮圈』的貢獻、業已顯現於第一次五年計劃光輝的實績裡、記者爲了一般人們瞭解個中眞情起見、迺不憚煩索、把它那活潑生動的情調、一一收在筆支或開麥拉裡、廣向東亞介紹發表、因此、便在政府和軍方指導之下、組織成了產業報道隊、看、躍進前程無可限量的我滿洲國的底力我們將動員所有的神經、關於產業戰士的活動、誕盡豐的資源、乃至我們產業界的姿態、決計正確的傳達於全滿系讀者面前、作此、我們晉行完成這大東亞戰」

鞍山昭和製鋼所

自奉天搭乘連京線南下、約兩小時、就到了以製鋼山、昭和製鋼所雄大的工場、就在京府城西面、相擁約二公里的中乃至之間、育成了鞍山市大鞍山之工業都市大噴煙吐出煤鑛的氣勢、就可以知道它是怎樣地增產一貫作業、以平爐爲中心而工作、法製日本鋼鐵界荷大東亞戰爭進行一翼而作不斷的活躍、現在它有着〇〇萬噸的生產、自從美國對日禁輸屑鐵以來、以工場爲中心、計有東鞍山、西鞍山、大孤山、櫻桃園、王家堡子、白家堡子、關門山、小嶺子、一擔山、眼前山等十二礦山、雖有貧礦、推定埋藏量卻不下二十億噸、以此豐富資源工場爲中心、背後還有十五公里乃至二十公里的背後地、很受製鐵立地好條件之恩惠、再有、弓長嶺那塊地方、一般推定埋藏量七億噸、其中百分之六十二以上是富礦約包括二千五百萬噸、該礦地在鞍山東北方五公里地帶、昭和製鋼所既得此無大鋼鐵資源、益以該社多年研究、大正十年八月、從由梅根常三郎之手、完成了『鞍山式還元焙燒法』、現在就以此還元焙燒的特殊裝置、把赤鐵礦化爲磁石的世界唯一的「焙燒法」、並且實行〇易粉碎、[illegible]該社創業以來、堅持着、[illegible]滿洲鋼鐵界的情態、證明其製鋼所確是事實、但是之一不足、鐵滑材入手困難生產擴充障碍、這至現在仍成爲相當問題、然而軍當局及政府盡力之下、煤的問題解決、其他障碍也皆解決、去年康德八年、二架容鑛爐、也點起火來、節節邁進於擴充生產、去年十二月、大東亞戰爭勃發、鐵鋼部門的使命、更形加重、昭和製鋼所的使命、更形加重、久保田理事長對於我們一行、極表歡迎、基於製鋼所使命的重大性、陳述該社的概要如左、

『我社總計有〇〇萬生產設備、受製鐵先進條件所惠、愈加重大性、所員們一同燃起製鐵報國的意氣日夜竭力作業、對於設備能力的生產比率八年度約達十分之七今年更躍進確保十分之八、力求萬全製鐵用必要的水之問題、原料也不足憂、二十年來、陸續研究、處理貧礦、得到良好成績、總之我們是竭盡全力、邁進於鐵之增產」

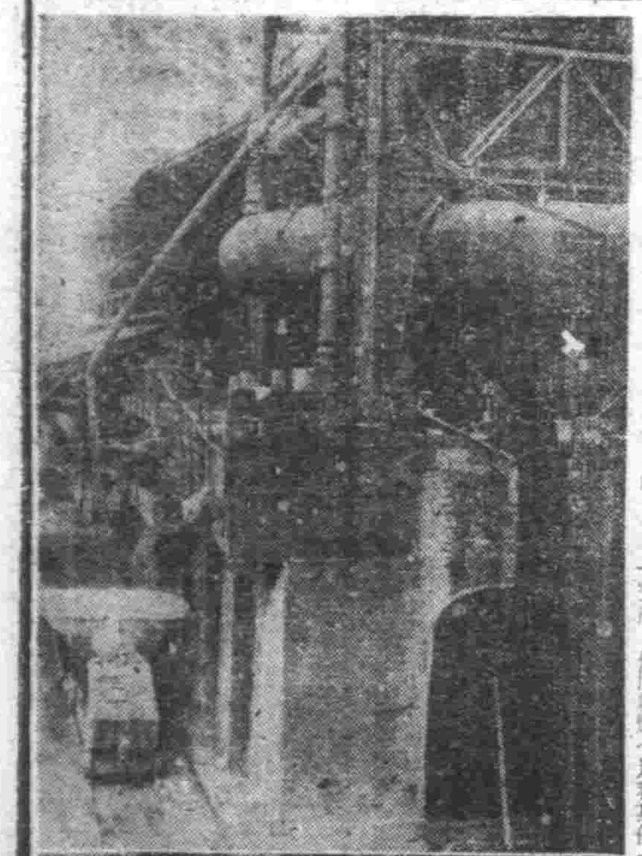

第一次

五年計劃裡、鐵鋼部門所賦課昭和製鋼的增產計畫、祇以該社爲滿洲國鐵鋼業中樞一事言之、就已顯大得很、第一次計劃因爲中國事變勃發、各部門都受修正擴大、鋼鐵當然也做效這個、所以、昭和製鋼所第三四期鐵鋼增產計劃、也計劃到康德五年度抄、同時、急於建設的兩座容鑛爐、已經完成、但原料煤不足和其他的原因、致未能入火、時局已在要求兩爐趕快操業了、政府關於完遂鐵鋼增產計畫、在審議中、得到日滿華關係者協力、關於華北煤輸入成立諒解、這種苦慮、乃告解消、其後、原料煤、也豫測完了、日就堅備、去年（八年）五月、六月鑛爐兩架、相繼入火、在此、容鑛爐已達八架、極方增產、其間、在久保田理事長指導統率下、防止事故徹底化、能率向上、在勞力不足時、卻舉非常良好之效果十二月八日、大東亞戰爭開始出鐵率也高度上昇、八年度中、一日平均比較、增加百分之十四、在昭和製鋼的從業員、日系約一萬四千人、滿系約六萬人、其他關係者從業員約十萬人、大家總起製鐵報國的熱意工作着、工作着、

日滿

[illegible]鋼材、滿洲住友鋼管、滿洲鐵鋼、滿洲特殊鋼材爲原料之滿洲輕鋼、滿洲等社散地內、尚有以該社生產品大處、可以想見、更在設備之、也得四五天之久、其間、滿鐵的支線縱橫、還是爲了搬運礦石、及其他資材而設的、此種設施、恰如一個工場相似、其共佔地三百萬坪、整然配置、其分爲選鑛工場、燒鑛工場、製鋼工場、製品工場、骸煤工場、副產物工場、窯業工場、動力轉爐工作工場、[illegible]

昭和

製鋼所的鐵礦處理、已採用還元焙燒法、而爲一般所讚許、產出鐵礦石之大孤山的手續、一行、十六日驅車昭和製鋼專用電車、往訪大孤山、在鞍山市街東南方約十公里爲一片鐵礦石所覆的山、即是大孤山、鑛床在前寒武利亞紀鞍山式片岩中以花崗岩從西北走向東南之間約六十度、延長約一粁、厚二百米、適品位在三十%內外、埋藏量約一億噸、我等一行到達的時候、正是十二點、遂一齊拿後礦石素來發破、飛散的鐵礦石、到處響出轟然的爆音、吾等深撿全部是露天掘、吾等所乘的電車由專用軌道通過鑛業所、用還元焙燒法、鐵礦變成磁鐵礦、現在設備二十三基、一基每日能處理〇〇噸、[illegible]製鐵之原石焙燒成圓片的過程、現在簡單圖解如下、

採礦─運到工場─燒結爐─混鐵爐─鋼塊─預備精錬鋼─平爐─鋼塊─

從業

員約十萬人、昭和製鋼對從業員之設施、可知該社對於從業員的重大使命、對於社員的訓練、育成細心注意、而爲乃育成担當次代之優秀從業員、是改以訓練育成補給製鋼所技能者不足、設有種種施設、日本人關係之訓育施設爲主者對未成年從業員、依青年學校令、設以私立昭和製鋼所青年學校、授予、關於職工技術之知識、養成有名之技術員、並設有對中學校及甲種實業學校畢業生訓育一年之技術員養成所、養成爲目的對高小畢業或同等以上之學力訓育二年之資料教修所對滿系方面於臨時工養成所、對未滿二十歲者訓育十個月外於滿洲人訓練所、爲養成優秀之滿洲人技術工、分少年隊（三年）成年隊（兩月）之兩者施以訓育、此外亦設研修生制度、對於技術者素成搬出莫大費用、社宅施設亦當勞力不足之際、勞務管理頗重大注視、故對社員免費借興社宅外、克服現下之資材不足、竭力增築、其他厚生施設亦頗完備、尚有福利休育、醫療施設、此因勞力不足、對勤務者、細心注意、工場地三百萬坪、一日使用水量約十萬噸、水塗向工場西側之數百陌的水田此亦以昭和製鋼所爲中心、組織東邊道之滿洲之奇蹟大東亞戰昭和之使命益加重大、產業戰士其可不努力乎、（寫眞係鞍山昭和製鋼所一部及其作業）

計告
敬啓者家主人程春元老先生於康德九年九月三日（即夏曆七月廿三日）酉時壽終本廈擇期計告先此報請 給總營口市太康區地利街卅五番地振義生南綫院內程宅暖房謹叩

冷凍機出賣
敝號有國營牌二馬力三馬力冷凍機各一台有願買者請到敝號面議可也
奉天市小南門裡 四也永藥店啓

求租家屋及購買家屋
雖樂中者亦可詳細希向左記連絡
奉天省公署人事課 電話四、二七六〇

至急募集
滿系打字員 壹名
最初月俸五拾圓以上
成績優秀者待遇優厚
年齡二十五歲以內獨身者
限能打日文者
奉海區吉祥街一段五二號
滿洲陶器株式會社庶務科
電話四、三四〇九

眼科普光丸
專治各種眼病
定價 每對八元
奉天市小西邊門外
林軒醫室獨家經售

△增補改訂 最新六法全書 定價拾圓 掛郵六角
△經濟解義 統制法令解說 定價四圓 掛郵四角
△修養良書 偉人言行錄 定價二圓 掛郵三角
各書局均代售過時 請同奉天市大東街奉天書店滙款函購

奉天女子打字專門學院
招收新生（外縣免試入院）代打文件
簡章附郵即寄
院址 奉天省公署前道大街路西小南門內一心街四段七八

感謝久淋愈
奉天市中街光陸電影院張笑白啓

廣東金製 烏鷄白鳳丸
金勃先藥房

阿陀斯
呀！瀉肚又腸疼！一定是急性霍亂、了不得!!快去買藥罷！
阿陀斯頂好、藥到病除、人人知道！
噢！不錯、不錯、我也知道、快快去買……
整腸保健、制瀉藥中的覇王、各家宜購備、以防不測！
各藥房皆有
滿洲藥品工業 販賣所

化痔土龍散
適應症 痔瘡・痔血・脫肛・痔漏 便秘・腫脹・管血・門肛 奇常破漏 一切瘡症
奉天大西街三段八八 張三多堂

內服新藥 驅黴・麻剌利亞・亞米巴赤痢 歐斯新益散
Danyu 商標
六〇六劑一出現就將人類自梅毒苦惱解放但在不能施用靜脈注射之婦女或小兒之治療不得不捨棄其治療法實爲抱歉。本劑即有鑑於前述之缺點唯將六〇六劑改製爲內服用之新劑、不但對于婦女及小兒應用本劑最爲適宜而且其他不能施行靜脈注射之際大都應用之、其用法簡便且具有卓効除六〇六劑以外無出其右者也
主治各症
凡一、二、三期梅毒以及梅毒之變症、無論病勢輕重、均能藥到病除、此外如阿米巴痢疾、睡眠症、熱帶睡症、再歸熱、楊梅瘡、皮膚病、梅毒感染豫防等
包裝 二〇片 五〇片 一〇〇片
製造發賣處 日本・東京・日本橋 萬有製藥股份有限公司
有名大藥房出售

能使心臟胸胃之抗病荷爾蒙增强解除病根挽回眞實之健康
昔時大名武士之護身藥、亦即現今之救心、牛黃、眞珠、熊膽、麝香、及其他數種精良配合之救心因含有動植物成分故向內臟吸收之同化力最快、使血行及抗病荷爾蒙分泌旺盛由根本解除病苦挽回健康、乃病弱者一大福音也、
特種動物荷爾蒙之膽精藥
救心
【救心】之有効病狀
▲苦於心臟病之患者
▲動悸及眦病患者
▲胃弱食慾不振之人
▲氣短心臟衰弱悸動之人
▲胸弱發熱疹痾之人
▲盜汗夜不安眠之人
▲神經痛及手足疼痛者
▲苦於心臟腳氣病者
朝夕一粒
救心本舖

經濟

農產物害虫病防禦 試驗成績佳良

農界福音各方期待

【哈爾濱】爲世界最初之大規模施設、本年三月完成之濱江省興農合作社省聯農產物種子消毒所、由農產物害虫病防禦之面觀之、頗爲各方面期待、自開始事業以來、雖本年度係對小麥黑穗病實施排除、然已舉小麥增產七成之優異成果、該消毒所、乃由哈爾濱農事試驗場病院長高科長石川技師之創意而設立者於五月完成、工場在哈爾濱市郊外王岡、有溫水槽消毒槽三段廻轉唧筒水切機消毒用機、粒洗機及雜完乾燥機、包裝機、昇降機等新設備、而種子消毒乃係取科學滿語之粹、有一日十砘之大量消毒設備用本年消毒粒洗已畢之種子、有双城呼蘭西安之試驗農場、双城已增收七成八分、呼蘭已增收六成八分云、

杜絕外國麵粉 以南方米代位

【北京】以使華北一億日華兩國民之食糧深加豐富、而强化建設力之親心、由關係機關斡旋、今着手南方米初次向華北大量輸入、關此興亞院華北連絡部當波經濟第二局長、談話如左、

待望之南方食糧米、已到來余以爲此在華北有兩個更爲意義、第一於由日軍[illegible]結果、實現之大東亞共榮圈內、華北與南方諸地域、其易交易、即南方諸地域與華北、互相於經濟上結合、且此結合將益益强化、第二華北內會見相當輸入之外國粉之輸入杜絕、食糧之供給、以南方食糧全面的代位、故當資解決華北食糧問題同時使低物價政策之遂行圓滑容易、南方米輸將陸續輸入、當局今後更得極力自安南、泰、緬甸等、南方諸地域輸入。應當之食糧、預定此次南方食糧、近通過華北食糧平衡倉庫、向一般市場放出、惟一粒米亦均由日軍之赫赫戰果與南方諸友邦之施大援助所得來者故必須深懷感謝之念云、

△鮎川總裁

下重要性[illegible]大東亞省之新設、余前此已有所聞、今東條首相以英斷敢行、當然能予料及者、余亦頗爲贊成、談起南方建設之順利進展、比較他東亞共榮圈內諸地域、因尙未數設軌道、故對于數設軌道必須充分考慮、與國內、地域之結合、故擴興亞院及其他機關、爲一元的行政機關當然新設大東亞省、又非常促進建設之意味、大東亞之大臣、爲首相兼務、若將來置專任大臣、觀其地位工作之重要性、應安置關首相格之大人物、蓋新省設置之目標在于行政簡素化、然余等滿洲國系者、每行一事宛如北斗七星、即必須通過滿洲兩處日本五處計七處之關門、對此尙須通過省次官民長課長三處、因有此種複雜關係從工作常不易推展、然今由于、大東亞省之設、可以由三分之一而提高新能率、僅觀此點而歡迎新省之實現、

△小山代議士

大東亞省之新設、乃以當南方本格的開發建設、而包含華北綜合的大東亞共榮圈之建設爲目標、於是北方圈之滿洲華北、決不容輕視、蓋爲共榮圈核心體之北方建設、益加重要性、因無北方則不能想南方、又死亡率日本一千人有三十人、滿洲一千人有四十人、此實由於衛生不完全所致、故使開拓民定居滿洲之地、教育衛生施設完備、死亡率低下、故對滿洲之開拓民政策、深形決力、蓋雖現在開拓民之出產率、遙比日本內地高率、然施設之整備、實爲急務云、

外米輸入極呈順調

日爲期萬全早期輸入雜糧

【東京】本米穀年度米之米穀需給狀況除外米之輸入極爲順調外麥類增產亦呈良好成績故無何等不安、得有圓滑之推移、農林省今爲期端境期對策之萬全、擬對於早期供出米交附獎勵金實施十七年度產米之早期收買、近以湯河食糧局長官名[illegible]關係道府縣地方長官通牒而其方法、對十月十日以前供出之本年度產米、按食糧管理特別會計每石與以六角獎勵金十月末日以前供出之[illegible]以四角之獎勵金此以爲[illegible]委託費之名目交附、故該早期供出米之相當地方、大體爲早場米生產地方、如去年不設獎勵金總額之限度、於右以外地方、亦對十月末日以前供出者、預定同樣交附獎勵金、此早期供出於至全國之管理米促進之點、爲特値注目之措置、早期供出米担當地方如左北海道、東北地方六縣除東京、神奈、關東地方五縣餘山梨、愛知、中部地方六縣岐阜、滋賀、山口、島根、德島各縣、

水產業省結成組合 設準備委員會

【東京】本於水產統制令第二條對于日本水產統制株式會社及本於同令第三十九條之各海洋漁業株式會社之設立命令、準備已畢、因決於下週八、九日前後由農林大臣發布、着手全海洋漁業之企業統合、而設立命令、一經發布則立由業者側舉出帝水、海洋兩會社之設立準備委員、得農林大臣之承認而結成準備委員會、實行對帝水會社之現物及現金出資比率以各海洋漁業會社間之企業合同、關于資產評價、則當以近將任命之水產事業評價委員會決定、於是各統制會社均當於年內設立完了、

又所有漁船、漁業場設備與漁業必要之資材、資金、一同償受海洋漁業會社、以經營漁業勞務、帝國水產統制會社之社長決定爲有馬賴寧伯爵社長決由現日本漁業[illegible]副社長武士[illegible]太郎氏任之、[illegible]

鮎川、小山二氏 談開拓問題

【釜山電】約頁一月東上中之滿業總裁鮎川義介氏爲拓務省委員、視察滿洲國開拓狀況之日本衆議院議員小山邦太郎、日向滿久郎兩氏、均于二日朝、自釜山赴新京、恰讀報刊上發表之大東亞省創設之重要消息、談其感想如左、力言北方圈[illegible]命云、

地方銀行設置目標 三江省採堅實方針

【佳木斯】關於本店設佳木斯地方銀行之設立、頃漸決定、故三江省、其第一次協議會自三日午后一時、在省公署、由桐下勸拓廳長市原商工公會會長以下參集實行、[illegible]

江野氏來滿 作經濟視察

江野蒙古聯合自治政府經濟部次長、近來爲視察訪問吉林奉天時於四日[illegible]自九月七日午後十一時五十分發京云

股票行市

奉天滿取(前場)

	開盤	收盤	大價	小價
滿取	[illegible]	[illegible]	[illegible]	[illegible]
新東	[illegible]	[illegible]	[illegible]	[illegible]
鐘紡	[illegible]	[illegible]	[illegible]	[illegible]
新鐘	[illegible]	[illegible]	[illegible]	[illegible]
滿業	[illegible]	[illegible]	[illegible]	[illegible]
同新	[illegible]	[illegible]	[illegible]	[illegible]
滿鐵	[illegible]	[illegible]	[illegible]	[illegible]
同新	[illegible]	[illegible]	[illegible]	[illegible]
營口紡	[illegible]	[illegible]	[illegible]	[illegible]
煙草	[illegible]	[illegible]	[illegible]	[illegible]
東滿	[illegible]	[illegible]	[illegible]	[illegible]
滿鹽	[illegible]	[illegible]	[illegible]	[illegible]
電業	[illegible]	[illegible]	[illegible]	[illegible]
同新	[illegible]	[illegible]	[illegible]	[illegible]
新銀	[illegible]	[illegible]	[illegible]	[illegible]
商銀	[illegible]	[illegible]	[illegible]	[illegible]
新船	[illegible]	[illegible]	[illegible]	[illegible]

岸商相行協議 鐵鋼增產案

【東京】岸商相、於三日午后二時半、在商相官邸、招集平生鐵鋼統制會長、小日山同理事長、關於鐵鋼增產、遂行重要協議云、

	開盤	收盤	大價	小價
五品	[illegible]	[illegible]	[illegible]	[illegible]
陸材	[illegible]	[illegible]	[illegible]	[illegible]
滿興	[illegible]	[illegible]	[illegible]	[illegible]
南新	[illegible]	[illegible]	[illegible]	[illegible]
滿新	[illegible]	[illegible]	[illegible]	[illegible]
大新	[illegible]	[illegible]	[illegible]	[illegible]
興	[illegible]	[illegible]	[illegible]	[illegible]
電氣	[illegible]	[illegible]	[illegible]	[illegible]
同乙	[illegible]	[illegible]	[illegible]	[illegible]
同新	[illegible]	[illegible]	[illegible]	[illegible]
朝新	[illegible]	[illegible]	[illegible]	[illegible]
取新	[illegible]	[illegible]	[illegible]	[illegible]
特工	[illegible]	[illegible]	[illegible]	[illegible]
產地	[illegible]	[illegible]	[illegible]	[illegible]
土地	[illegible]	[illegible]	[illegible]	[illegible]
新窯	[illegible]	[illegible]	[illegible]	[illegible]
撫毛	[illegible]	[illegible]	[illegible]	[illegible]
滿毛	[illegible]	[illegible]	[illegible]	[illegible]
全新	[illegible]	[illegible]	[illegible]	[illegible]
大鐵	[illegible]	[illegible]	[illegible]	[illegible]
全新	[illegible]	[illegible]	[illegible]	[illegible]
滿工廠	[illegible]	[illegible]	[illegible]	[illegible]
滿化	[illegible]	[illegible]	[illegible]	[illegible]
土木	[illegible]	[illegible]	[illegible]	[illegible]
東拓	[illegible]	[illegible]	[illegible]	[illegible]
瓦斯	[illegible]	[illegible]	[illegible]	[illegible]
日魯	[illegible]	[illegible]	[illegible]	[illegible]

安東市況(前場)

	開盤	收盤	大價	小價
滿取	[illegible]	[illegible]	[illegible]	[illegible]
滿業	[illegible]	[illegible]	[illegible]	[illegible]
新東	[illegible]	[illegible]	[illegible]	[illegible]
朝新	[illegible]	[illegible]	[illegible]	[illegible]
取新	[illegible]	[illegible]	[illegible]	[illegible]
新鐘	[illegible]	[illegible]	[illegible]	[illegible]
滿鐵	[illegible]	[illegible]	[illegible]	[illegible]
電業	[illegible]	[illegible]	[illegible]	[illegible]
全新	[illegible]	[illegible]	[illegible]	[illegible]
營口紡	[illegible]	[illegible]	[illegible]	[illegible]
煙草	[illegible]	[illegible]	[illegible]	[illegible]
滿鹽	[illegible]	[illegible]	[illegible]	[illegible]
東滿	[illegible]	[illegible]	[illegible]	[illegible]

哈爾濱市況(前場)

	開盤	收盤	大價	小價
滿取	[illegible]	[illegible]	[illegible]	[illegible]
新東	[illegible]	[illegible]	[illegible]	[illegible]
滿業	[illegible]	[illegible]	[illegible]	[illegible]
新鐘	[illegible]	[illegible]	[illegible]	[illegible]
滿鐵	[illegible]	[illegible]	[illegible]	[illegible]
電業	[illegible]	[illegible]	[illegible]	[illegible]
全新	[illegible]	[illegible]	[illegible]	[illegible]
大新	[illegible]	[illegible]	[illegible]	[illegible]
興	[illegible]	[illegible]	[illegible]	[illegible]

大連市況(前場)

	開盤	收盤	大價	小價
五品	[illegible]	[illegible]	[illegible]	[illegible]
滿取	[illegible]	[illegible]	[illegible]	[illegible]
大新	[illegible]	[illegible]	[illegible]	[illegible]
新東	[illegible]	[illegible]	[illegible]	[illegible]
鐘紡	[illegible]	[illegible]	[illegible]	[illegible]
新鐘	[illegible]	[illegible]	[illegible]	[illegible]
新船	[illegible]	[illegible]	[illegible]	[illegible]
商船	[illegible]	[illegible]	[illegible]	[illegible]
帝新	[illegible]	[illegible]	[illegible]	[illegible]
人新	[illegible]	[illegible]	[illegible]	[illegible]
日石	[illegible]	[illegible]	[illegible]	[illegible]
鋼管	[illegible]	[illegible]	[illegible]	[illegible]
滿業	[illegible]	[illegible]	[illegible]	[illegible]
滿鐵七分九	[illegible]	[illegible]	[illegible]	[illegible]
全新	[illegible]	[illegible]	[illegible]	[illegible]
大機	[illegible]	[illegible]	[illegible]	[illegible]
全新	[illegible]	[illegible]	[illegible]	[illegible]
電業	[illegible]	[illegible]	[illegible]	[illegible]
瓦斯	[illegible]	[illegible]	[illegible]	[illegible]
滿化	[illegible]	[illegible]	[illegible]	[illegible]
土木	[illegible]	[illegible]	[illegible]	[illegible]

東京短期(前場)

	開盤	收盤	大價	小價
新東	[illegible]	[illegible]	[illegible]	[illegible]
同新	[illegible]	[illegible]	[illegible]	[illegible]
鐘紡	[illegible]	[illegible]	[illegible]	[illegible]
新鐘	[illegible]	[illegible]	[illegible]	[illegible]
帝新	[illegible]	[illegible]	[illegible]	[illegible]
人新	[illegible]	[illegible]	[illegible]	[illegible]
大新	[illegible]	[illegible]	[illegible]	[illegible]
鋼管	[illegible]	[illegible]	[illegible]	[illegible]
日石	[illegible]	[illegible]	[illegible]	[illegible]
滿鐵	[illegible]	[illegible]	[illegible]	[illegible]
重工	[illegible]	[illegible]	[illegible]	[illegible]
日魯	[illegible]	[illegible]	[illegible]	[illegible]
水產	[illegible]	[illegible]	[illegible]	[illegible]
滿業	[illegible]	[illegible]	[illegible]	[illegible]

(收盤時間二時十七分)

國債行市 五日

國債名	每百圓	包括經過利息
第一次四厘	[illegible]	[illegible]
第二次 〃	[illegible]	[illegible]
第三次 〃	[illegible]	[illegible]
第五次 〃	[illegible]	[illegible]
第六次 〃	[illegible]	[illegible]
第九次 〃	[illegible]	[illegible]
第十次 〃	[illegible]	[illegible]
第十一次 〃	[illegible]	[illegible]
第十二次 〃	[illegible]	[illegible]
第十三次 〃	[illegible]	[illegible]
第十四次 〃	[illegible]	[illegible]
第十五次 〃	[illegible]	[illegible]
第十六次 〃	[illegible]	[illegible]
第十七次 〃	[illegible]	[illegible]
第十八次 〃	[illegible]	[illegible]
第十九次 〃	[illegible]	[illegible]
第二十一次 〃	[illegible]	[illegible]

家庭趣味

繼母應溫柔親切 家庭和樂可期

世間最不幸的人莫過於無父母。而幼年喪母的痛苦。也是苦的。繼母被認爲前子子女在舊式强迫婚姻的現象下。本所難免。做女兒的對自己的將來遭遇。暗地裡做莫大關心。但因羞恥的關係。也不能提出質問的。更談不到反對了。結婚以後。對夫家一切或不定更心滿意。環境。輿論之所迫。忍耐着做屈服者罷了。對於毫無關係的前房子女。焉能關心的愛護看待。小孩的行爲是無意識的。處處得受父母的指導改正。幼失母教的子女。舉止行爲自有失當處。做繼母的厭惡心當即表現。然一切翻譯的責任。不能責之於幼年無知子女。繼母有繼母的義務。現在婚姻自主了。結婚以後。若有前房子女。無論年歲的大小。應當設出前房子女。敬愛的心。啓發的方法。應實施之以恩。世間任何怪脾氣的子女。也不能以怨報德的。幼年失母親的子女。如同在海洋中乘損壞的舟。一切均失保障維護了受繼母的愛護。如同遇救生船的搭救。幼年喪母的子女飲食起居。及冷熱寒暑的侵襲小孩們是無法應付的。若無照護人。縱生在有資產階級家庭。又有何用。傭用的照護人。不可比有利害關係的親族人。照護的體貼入微。隨母親之後而死亡的子女。是常見的。這就是照護不週的原故。至於繼母對待前房子女的方法。有下面幾條。

一、前房的子女年幼。他們的心情是天真的。純潔的。做繼母的當然竭力勞苦的來對他們的衣食加意的照顧。他們必當然親人似的依戀着你。日久了。一切隔膜全失了。他們如同你的親生子女了。

二、前房的子女有病了。應當告訴他們的父親。然後丈夫設法醫治。因爲他們有不幸了。必說繼母不關心的原故。

三、前房子女有不正當的行爲當和顏的和他們解釋。到使他們紅臉羞慚了爲止。他們羞的哭了。好好的安慰他們。他們不聽解釋的話。告訴丈夫。但大事小說。阻止丈夫的粗暴行爲。打是不收效力。真正的道理。而且長大了就令恨父母的虐待。所以做繼母的不許打前房子女。

四、前房子女到入學的年齡了。必使他們入學。獎勵他們用功。處處尋他們的好處來誇獎。勸他更好。小孩是受不起獎勵的。

五、前房子女的零錢。不可太吝嗇。有正當的用途必照給的。

六、你若已有子女。應當將前房子女與你生的子女一樣看待。視前房子女如已出這是做繼母的美德。

以上簡單述說繼母在家庭應有之態度。使家庭中和睦可期自然未趣無窮了。

居家之道

明楊椒山先生談

明楊忠愍公繼盛。容城人。字仲芳。號椒山。嘉靖進士。累遷刑部員外郎。時嚴嵩用事。心善繼盛欲驟貴之。改兵部武選司。而繼盛惡嵩甚。劾其十大罪。嵩搆之。逮下獄杖之百。被重創。或遺之蚺蛇膽。却之曰『椒山自有膽。』卒棄三獸。竟棄西市。在監時。累浩然正氣。自知身蹈不測。亦無所畏懼。只爲遺書訓誡二子。備言居家行已之道。委曲詳盡。字字由天理人情中體驗而出。洵可爲居家者法。茲謹摘其論居家一段。曰『居家之要。第一要內外界限嚴謹。女子十歲以上。不可使出中門。男子十歲以上。不可使入中門。外面婦女。雖至親不可使其常來行走。恐說談是非。致一家不和。又防其有奸盜之媒也。只照依我行便是。院牆要極高。上面必以棘針綿的周密。少有缺壞務要追究來歷。如夏間霖雨。院牆倒塌。必即時修起。如雨大不便。亦即時加上寨籬不可遲延日月。庶止姦盜之源。酒肉麵果。油鹽醬菜。必總收一庫房。五穀糧食。必總收一庫房。當家之人。掌其鎖鑰。衣服要樸素。房屋休高大。飲食使用要儉約。休要見人家穿好衣服。便要做。住好房屋。便要蓋。使好傢伙。便要買。此致窮之道也。用度少有不足。便算計節省。切記不可揭債。若揭債則日日行利。累的債深。窮的便快。戒之戒之！田地四頃有餘。够你兩個種了。不可貪心。見好田土又買。蓋地多。則門必高。糧差必多。恐至負累。受官衙之氣也！』(摘錄)

時者金也 主婦的日課

我國的主婦們。一部份是耽於享樂。整日遊玩。不理家事。另一部份却爲家事奔波終日。他無上進。兩者都覺過偏。而時間的寶貴。更覺必要。所以現在草擬一個日課表。再由主婦們參酌自家的環境。定個合理的表。切實遵守。相信持之以恒。自不難事半功倍。

一洗臉。整裝。準備早點二十分

一掃地。呼吸運動或柔軟體操。三十分

一早餐。三十分。

一準備丈夫上班。子女上學。二十分

一打掃房屋裡外。五十分

一洗衣一小時。(每日日程以外臨時事件。例如裁縫。修繕等的事件。)二小時半

一準備午餐三十分。午餐二十分。收拾休息二十分。

外出時間。訪友或購買物品等二小時。

兒童時間(午後開心復習一小時)

一收拾洗衣。準備入浴。入浴(夏季)一時十分。

一準備晚餐一小時。晚餐半小時。收拾三十分

一兒童就寢三十分

一主婦時間(讀書其他)一小時半。一日之回顧。(記帳反省明日之預定。擬定菜單)一小時

一睡眠

秋裝

「秋」。雖然有些傷感的意味。但他在女人身上看來却越顯得清麗豔美了。

秋天穿衣服。不像夏天那樣單純的顏色。正如我們看見西山的紅葉所覺到的心情才成。所以大致分析以下如左。

幼年女性。宜於單純的刺目的顏色。無妨夾雜些。

少女。要複色(即是兩種以上的顏色配合而成的)如果喜歡花。也要可能的少些譬如今年流行的衣角上有一小堆花。最好不過。秋裝最宜用玫瑰紫。苦綠。那些熱情的顏色。

老年婦女。老年人要莊嚴可是暗紫色並不表示她的張狂。此外晉式藍。藏青等也非常貴族而大方。(綠蕾)

談談"家庭教師"問題

家庭教師是補助兒童學校教育之不足。有家庭教師來協助學校教育。好處當然極多。可是其中也有弊病。所以特別提出來。以喚起家長主婦們的注意！

一般主婦們。誰都願意自己的孩子。成績優良。所以有點錢的家長。除了命孩子們上學外。還特別的花錢請一位補習先生。來協助學校教育。來補習成績單上不及格或成績不好的科目。許多學生。因爲家庭教師是一個先生教一個學生的緣故。自然比學校來得要認眞。所以學生們大多會進步起來。可是也有的學生。有了家庭教師學業不但不進步。反而開倒車。日趨退步。考其原因。不外有下列兩點。寫出來喚起主婦們。和家庭教師們的注意。

一、許多學生。正因爲有家庭教師。自己無形中養成依賴性。學校先生講解的時候。大可以不專心。反正不明白。在家裏是還可以學二遍。甚至於三遍。四遍來回的講。因爲先生給教自己一人。當然要講明白了才算完。無形中在課室裏就會不沉靜起來。所以頂好家庭教師。先把學校先生所教過的功課。自己先不要講。先問一問學生明白的程度。如果學生已然完全明白。可以先教一點。課外的材料如果學生是不大明白的話。可以再教一遍。如果學生根本完全不會。甚而學校先生教到什麼地方都不知道。這時不能再教一遍算完事。應要通告學校教師注意。這學生上課時的情緒。注意力是否專一。非這樣的『學校』與『家庭』打成一片。互相合作不難做到盡美盡善的教育方法。

二、有許多做家庭教師的。以爲自己『飯碗』問題。對於學生只是『周付』。所以有許多學生把先生留下的算學題。練習題都教家庭教師替他做。這樣在學生方面。雖然開教的多。可是一到學校考試時。却一把儍成一塌糊塗了。所以我們當可以聽到學校先生說。『某某學生平時作業。練習都很好。可是一到考試的時候。却什麼都不會了啊』這種情形大概都是這種原因的。希望主婦們切實注意。家庭教師們更要認眞的負起責任來！非這樣。學生不能得到家庭補習的眞好處。

沙眼 是人生幸福之魔

▲沙眼之爲害

沙眼。日本人稱之曰『トラホーム』乃慢性傳染病之一種。初得時。多不自知。即稍進行。更不覺若何痛苦。惟於晨起時少有眼脂。或見風流淚。視力略爲減退而已。及進行至相當時期再加之思慮過度。睡眠不足。暴飲暴食。或大便祕結等。則發眼紅流淚。視物朦朧。頭目脹痛等症狀。此俗稱之曰『火眼』。蓋因其每一上火。病勢便加重故也。然究其實際。沙眼之病毒。早已侵入眼內。潛伏滋長。所謂『上火』者不過其發作之誘因耳。沙眼之病勢更行進展。則透明光亮之角膜(黑眼珠)常因之起翳障以至於潰爛。此時痛苦尤甚。俗曰『爆發火眼』。由是失明者往往有之即幸而痊癒。亦不過輕快一時。若不再治療。自難免其再發。反復重犯則視力漸次消退。或至於失明。所謂『火眼』者是也。

▲沙眼之治療

沙眼之一般療法。多施行手術與用藥水洗眼。然其初次手術後。二三日內。有眼脂流淚眼等症狀。因此有誤爲沙眼反而加重。感覺不安者。斯種劇烈症狀。乃利用眼脂眼淚排除沙眼之病毒。在治療上。誠屬有利之現象。若在手術後每日到院治療。則劇烈之症狀。可漸次減輕在此時期。能如醫所囑除每日到院治療外。在家亦用藥水洗眼數次。則更可從速治癒。

手術後經過數日。則可恢復原狀。再施行第二次手術。第二次手術後症狀反而增劇。以及就醫治療與自家洗眼等情態與第一次手術後略同然後如沙眼之病狀不見消退。更行第三次第四次手術。重症者往往需七八次。方可奏效。手術停止後。專用藥物治療。在此時期。醫師一方面治療。一方面觀考其病勢。有無反復之傾向。若經過數星期。而不現再變者。即可使其自家治療。自家治療不過行極簡單之點眼與洗眼法。自家治療期中最初每星期一次。然後數星期一次。須受醫師之診視。如此經過相當時日。如不再發即告全癒。

圖爲日本合理化之家庭

家 吾人生命之護神 下 宜善處理之

避濕氣

「家」通風與採光。固屬必要。家屋內之有濕氣。對健康上亦有相當之防害。建設家屋。宜選高地通陽光。雨水可以暢流。務使宅地乾燥。尤其梅雨時期。須特別留意。設置排除雨水。即刻參碰。床上地上。有濕氣。應舖吸濕氣之物。將濕氣吸出。雨期中窗戶須開放使濕氣充分發散。

廚室爲主婦職場

主婦在家庭中。每日必須作之事。即在廚室担任烹飪作炊。廚室亦是最主要之職場。故而廚室構造務使其合理化。最要即是清潔。設備簡單。一到廚室。能感覺一種清爽之快。如果器具骯髒油脂氣味撲鼻。或有一種其他不正之臭氣。不但食時覺不快。對於衛生大有防礙。廚室不容水多。食具充分洗刷。食料品貯藏寶。冷藏庫。須設備。以便應用

裝設庭院美化

「家」之周圍使之美化不但身心暢快。對於衛生亦有益處。房屋前面之隙地。多種花草。堆石設欄。散步其間。如一小公園之模樣。亦是怡情悅性。舒暢吾人之心懷。吾人不可不注意以上所述及。『家』爲吾人生命保護之神。吾人生息於『家』。如果對『家』認識不足。即招致痛苦。影響吾人一生之事。幸與幸福。吾人於『住』之一方面豈可忽視而不加留意。(隨羽)

漢醫 閆顯卿藥房 新式拐杖 堅固耐久 骨折脫臼 傷筋充血 消炎活血 止疼散腫 止疼散 接筋丹 正骨丹 跌打損傷 經驗接骨 手術接臼 現場救急 隨時出診 奉天市電車路第一商場西

立本大旅社 客室寬潔 安全舒適 清潔衛生 招待殷勤 西式旅館 電燈電扇 通蒸氣 電話 大西關 新大街 [illegible]

同芳照像館 奉天市大東門裡 新京市東三馬路 吉林市 河南街 錦州市 阜新街 洮南 有四十餘年之歷史 有時代藝術之出品 有耐久顯明之保證 有迅速優秀之技術

婦女病 家庭自療 順手治癒 治愈婦人病 採用本品穩獲麟兒 美神丸 本舖 大阪市東區南久寶寺町 宮內善商堂 [illegible] 藥價 五星期量一圓八角 十星期量三圓五角 各藥房均有出售 B—68

虎骨花蛇露 本露主治半身不遂 口眼歪斜腰腿疼痛 四肢麻木肝胃氣痛 小腸疝氣虛寒 血虧下陰及婦女經 冷帶弱症本露較 虎骨花蛇藥酒料 加重效力特別强大 歡迎外埠批發 格外從優 老福順堂 奉天市大南街一段一九四號 虎骨熊油膏 每瓶四角五函購 每木箱一圓六角 郵費一圓 本膏主治與露相同 隨症貼在患處 肢部每張一角 購每次加郵費三角

歡迎主顧 大連 中央旅館 大連驛西側・電話三八二九 優待團体

養雞函授 計劃明者着手者 初養而無經驗者 已養再求進展者 遭失敗再發爲者 良机莫保內容函 索即郵六分即寄 奉天滿洲養雞化種雞場

陰華大藥房 [illegible]

敎育報國 若素敎育掛圖 大量寄贈

敝社創立以來，業經數載，其目的乃爲提高國民體位向上爲宗旨，所以才有胃腸營養聖藥「若素」出現，然只顧國民體位而不重視國民敎育，也是一大憾事，所以敝社不惜巨資，爲提高我國小學敎育向上起見，遂於去歲蒙民生部敎育司編審官室指導，滿洲敎育資料會編纂之下，特製印「若素敎育掛圖」數十萬張，種類已達三十餘種之多，像這樣完善美麗的掛圖，實爲吾人素來所未見，所以這誠是敎育界一大福音，

關於本掛圖的特色除蒙民生部大臣推奬外，更是專以國民學校課本爲主而陸續發行的，至於內容則以引起學童向學趣味，促進學習速力，便利師長敎導，而適合我國敎育目的，此外印刷方面，又精緻又美麗，並且每張又均附有民生部敎育司編審官室所撰的解說一份

兌換方法

一兌換券已全部裝入若素包裝盒內，包裝三百錠者一張，一千錠者三張

一將兌換券寄至敝社，即奉上「若素敎育掛圖」

一兌換券六張，可換掛圖一張，多換者依此類推

一新滿洲國地圖，兌換券三張即可兌換一張

一來信須註明，學校名稱，郵費，掛換者姓名

一私人或商號代購者住址務必寫，但於兌換券上必須蓋有校戳

掛圖目錄(以上不及備載略去)

總目錄 函索即寄

第十二號 植物的種類

第十三號 我們的軍隊

第十四號 滿洲產淡水魚

第十五號 太陽系

第十六號 高粱

第十七號 牧羊

第十八號 機械與農業

第十九號 編岩

第二十號 野口英世

第二十一號 岩石的節理

第二十二號 滿洲產重要毛皮類

第二十三號 熱河地方的沖積

第二十四號 飛行機

第二十五號 滿洲國地[illegible]

第二十六號 [illegible]

第二十七號 [illegible]

第二十八號 若か代

第二十九號 鳥的種類

第三十號 木材

第三十一號 ハワイ大[illegible]

奉天市稻葉町十七號 若素製藥株式會社

文化戰士報告 2

「我們在這樣戰鬥着」（續）

共榮生

渾然一體 猛烈活動

日本菲島方面軍宣傳班（報道班）。於去年十二月廿四日。在林加燕灣。敵前上陸。在聖加哥村落上陸。日本宣傳班。遂進入包安。是時並沒有休息長久精神疲乏的餘暇。立刻作製對敵宣傳單。或對菲島民撒布傳單。使用那裡的極舊式的印刷機。印了多少萬張的印刷品。當時就開始了困難的工作因為活字匣全部推倒了。印刷機又很舊。要印刷千張的傳單。不知要費多大的力量。精進於此方面的報道班員。他們雖然說道「到明早就要作製二萬張」。但是一時聽了這話。不禁啞然。但是這些人們。由作家畫家。特務。兵士等合作一塊兒。開始這至難的印刷工作。但是印刷用的墨水。把驗抹的通黑手也染成了許多血點。到了深夜一點鐘。還未曾停止。大事印刷着。翌晨看一看各人的手。都被染成紅血了。但是最堪震驚的。就是希望的張數。已經超過許多。反多刷了五千張。天下無難事只怕不認真去做。郎是不錯。我們這時對於這些報道班員。惟有感激而已。並且對於這些人們的前途的工作[illegible]出絕對的信賴。過了進擊包安。比那洛爾。加巴那安。巴利阿克的日子。到了一月五日。一同平安進抵馬尼剌。

…文學家火野葦平近照…

火野葦平向井潤吉 編成鐵壁之報道陣

在攻入馬尼剌後各部隊。前進復又前進。所以食糧非常不足。宣傳班也同最前線的將士一樣時時吃着水牛的硬肉。或常常吃了不知道什麼名子的草根。這些人們的勇敢精神力。毫不衰弱。與將兵為伍。而堂堂向其任務邁進日本軍定於四月三日。開始巴坦半島總攻擊。我們宣傳班同時舉馬尼剌留守部隊的全力。參加此大作戰。有作家○名。以及映畫班。並寫眞班放送班將校○○名。下士官兵○○名。以別一枝隊。為火野葦平等三君。畫家向井潤吉。鈴木榮二郎。田中佐一郎等三君及寫眞班放送班將兵○○名。則編成鐵壁之報道陣。出發於巴坦半島。攻略戰該地一帶是可恐的惡性瘧疾發生地。

戰勝了熱病

或者是常猖熱病的流行地。並且有毒蛇。毒蟲棲息。使皇軍倍增苦惱。但是作家。畫家等人們的體格。決不是一般青年將兵般的頑健無比。我們認為這些人們果能完成此至難的工作。至最後時期嗎。我想是多少含有危險的。然而這也不過是自己的杞憂。至作戰終了止。他們都安然的完成其任務。尾崎士郎君等。當時雖然患胃腸病。身體頗弱。但是仍然參加克列西德爾決死的爆擊行。或繼續陣中生活。而未嘗現出一點苦悶的表情。不禁衷心敬服不已或者冒着猖熱病而忍耐着的石坂洋次郎。今日出陣。三木清諸君。他們悲壯的態度。在自己的記憶裡。永遠是鮮明而不能忘記的。

西檢（肉糜） 沙舒恩（肉醬） 塞昂基都哈（血腸） 努昂噶剌哈瑪禮（燉肉） 西勒（湯） 沙西哈安（羹） 腸響（什哈瑪羹）

南洋的寶藏

眞珍貝與極樂鳥

過去七月三十日。無敵皇軍把澳洲北方阿剌夫剌海附近的阿爾島。克島丹巴爾島完全占領。長年在南海從事採取眞珠貝的我們。實在是感慨無量。現在又恢復了。再度渡航的提起採取眞珠貝。一般人都認為採取甚麼價值連城的眞珠。其實不過為製造鈕釦類而從事採取貝殼為目的罷了。附近的海水頗淺。並且水溫亦適於眞珠貝的成長。因此有很大的眞珠貝在海底游行着。頗為美觀。把三十頓內外的發動機船。備獎食糧及木炭而出帆在海洋。經過很長時間而不歸還根據地的。亦實不鮮見。

水淸宜採貝

在這一帶的海。是南洋特有的澄清而波穩地帶。因而是極適於採取工作的。預先把船駛到目的地停在海上。穿上潛水服。把綱繩的一端緊在船體上。其餘那端緊在身體上而下海的。一條通空氣的膠皮管。是生命的唯一抑綱者。因而有時被鱷魚咬斷通空氣的膠皮管而即結束了一生的。身上穿着很重的潛水服。一絲也不能掙扎的死在海底。附近的島子到處點綴着邦人的坟墓。今日身體屬於他人。而明日的身體屬於自己的。如果嫌惡這種事業的不佳。可以自由脫離他人的使役。有時看見他人的所獲甚豐。得着一些金錢的時候。依然是不能停止這種營業的。

根據地一新

却說在這七月乃至八月漂浮海上而歸還根據地的時候耳聞眼見。都是換一新。在這中間長久度着獨身生活的採取者。因為無有純系日本女人。來與他們結婚。所以不時就有與該地的黑色婦人結婚。而帶來混血兒的。因此也頗有一種日本人的風貌。

（麗禽） 斷·足

斷足話題又是一轉。在這近海出一種有名的極樂鳥。又名鳳鳥。解剖來說較比美麗的還是雄鳥脇以至於尾。密生着美麗的羽毛。從古歐羅巴人。多以此做裝飾之用。所以在原產地把無用的脚切去。運往本國。因而一般都誤傳為極樂是無脚的鳥類。

巴巴德建塔

說起鳥來。還有一種鳥叫做「巴巴德」的。這種鳥可以稱做鳥類的建築師。先在森林比較熟悉的地方。用灌木葉做一個簡單的巢。然後從各處拾集各種的物品。而建築一塔。把巢裡這些東西分別檢查一下。有手巾。瓶屑。樹葉。烟屑。瓶塞等。除此還有我們人類所想像不到的東西。總之。都是從野地或者飛到人的家屋與同伴的巢裡。漸次盜取來的東西

心性極可鄙

有一原住民在這巢裡拾得了一枚百圓的紙幣。被迷把事情也辭掉了。爾後以尋「巴巴德」的巢。做爲長久的職業。於是原住民失竊時即向附近的鳥巢處尋找。可是得着圓滿結果的還算少。當地市場。不拘鳥類的智慧美麗與否。只是他的心性太壞了他的食物是蛇及蜥蜴。世界不是還有這種希奇的鳥類嗎？（關寶信譯）

（圖）澳洲近海白蝶眞珠貝採取時景況

獻給未婚者 如何選擇佳偶

結婚並不是一種遊戲。假如我們背謬了戀愛的眞義。盲目的戀愛。而又盲目的結婚。這原是一種極錯誤的事情。申言之。這也正是走入滅亡的初步。是造成未來悲劇的一個明顯的線索。

從戀愛的意義來說。戀愛是結婚的一個準備。是構成美滿夫婦一個必經的階段。日本文學家菊池寬氏曾經如此說過。「生活第一。戀愛第二」。可見戀的不容漠視。已不待言了。

自然以前由父母包辦的婚姻。已不見容於我們的時代。然而由戀愛而結婚的青年男女。決不該只羨慕了對方的某一點。而忽略了全般的考慮。更不該只被對方的財色所誘惑。而迷蒙了內在的理智。我們該用我們的頭腦。盡心的考慮到對方的一切。及到雙方都已有深刻的認識。深刻的了解。而愛情已達到相當的高潮。這時才可以結婚。只於在選擇的標準上。我們更不要漠視了下列幾個條件。

一。對方的體格須建壯。若一方體格柔弱會影響到婚後的幸福。

二。年齡不要相差太遠。最好女方較男方要小二歲至五歲。

三。性情要相投。如有同一的嗜好。和同一的趣味。那是最理想的。

四。品行要良善。而富於體貼性。且忌過於沉默或過於浪漫。

五。容貌雖不苛求於超人之美。但總不要過於醜惡。因為這是愛情推動力的出發點。

六。在女人方面須注意男人有無自立的能力。將來總不要依賴帝而過活。

七。過於好虛榮的女子。可以不要接近她。因為她沒有一定的意志。沒有一定目的。

八。在他們戀愛未發生以前。最好沒有和其他人戀愛過。有的話該是失戀者。

以上幾個條件。也許是選擇配偶的一個最好的基準願你未婚的前一瞬。對你們的終身大事。作一度仔密的審核吧。不要自掘坟墓。自己過入啊。（禹玲）

談·煙·草 5

小天。

▲吸煙的優點並劣點

吸煙的功罪。論者都不一樣。明朝吳興沈穆所撰的『本草洞詮』。有『食之則時思想不能離也。味辛氣溫。有毒。治寒濕痺。消胸中痞隔痰塞。開絡經結滯。人之腸胃筋脈惟喜通暢。煙氣入口。直循胃脈而行。自內達外。四肢百骸無不所到。其「功有四」。一曰醒能使之醉。蓋火氣熏蒸。表裏皆散。若飲酒然。二曰醉能使之醒。蓋酒後啜之。寬氣下痰。餘醒頓解。三曰飢能使之飽。四曰飽能使之飢。蓋空腹食之充然氣盛如飽。飽後食之。則飲食快然易消。人遂以之代酒代茗。終日食之而不厭也。

煙入了胃中。有周身疾駛之勢。氣道頓形開通。全體泰然。這是一個說法。另外尚有吸煙和元氣不兩立一個說法。即為終日薰灼的惡習。能致元氣衰退而損夭年。此風在明朝崇禎年間漸盛。然望中禁止。雖到了先殺了賣煙的人。防止流行。終於不能禁絕。州縣官吏因之犯法的頗多。後來對於人間的嗜好。雖以杜絕。又論內外弛禁了吸煙。不過保持着吸煙相當的度量就可以無害了。

軟玻璃與古羅馬傳說

近代科學的發明。實在是令人驚嘆的。不只代替人力同時它更可代表着時代的前進。

最近有個消息傳來。據說德國發明了可以永遠不碎的玻璃。不只摔到地下。拾起以後不壞一點。就是用鎗炮子彈也穿不過去。同時也不會有一點損失。所以它被大家重視起來了。同時更設法利用着它。

然而。誰也不會料到。這種神奇的東西。在二千多年以前早有人發明過了。記得是在羅馬國與。當太比里斯皇執政時。有一個人獻給國王幾件玻璃器皿。並且當着國王面前把它向石階上一擲。當時左右大臣見了無不驚訝。都以為他是在發瘋病。但是奇怪的是他們後來看見他所擲的玻璃器皿。依然完整如初。大家驚奇而又高興。以為國王對他必有重賞。不料國王忽然把臉一變。竟要命人把他殺了。

當時大家都很詫異。不知國王因何這樣。其中有一個膽大的大臣。就叩問國王要斬他的理由。國王答說玻璃這種東西。因為性脆易碎。不能耐久。所以一切器皿。大家都喜歡用鐵銅製造。以使其堅固。現在玻璃如能不碎。使他做別的東西。一定又美麗又耐久。那麼我國所造的金屬就喪失了效用。所以我不願意有這種東西傳於世上。因此我想殺掉他。自從這個人被殺死以後。發明就失傳了。所以雖然是早有了這種東西。却因不知製造之法。却終於被湮沒了。現在經過這樣一個長期。已經又有人發明了。

至於它的製造方法。自然也是我們所願知道的。方法十分簡單。只要把尋常的玻璃。放在爐中加熱待其將要熔化時。趕快把它浮在油裏取出以後。那玻璃就變硬了。此時若用金剛石也不能把它割開。於是就可變成一種韌性的玻璃了。這東西製作雖很簡單。但其效用則異常重大。在西洋各國自然早已利用而我國現在也在盡量還用了。譬如偉人的汽車上。就有裝置它的。這實在是防護自己的唯一好方法。以後如果在各房中都採用此種玻璃。當可免去很多危險。（華林）

秋·裝

「秋」雖然有些傷感的意味。但它在女人身上看來。却越顯得清麗雅美了。

秋天穿衣服。不像夏天那樣單純的顏色。正如我們看見西山的紅葉所覺到的心情才成。所以大致分析以下如左。

幼年女性。宜於單純的刺目的顏色。無妨爽雜些。

少女。要複色（即是兩種以上的顏色配合而成的）。果喜歡花。也要可能的少些譬如今年流行的衣角上有一小堆花。最好不過。秋裝最宜用玫瑰紫。苦綠。那些熱情的顏色。

老年婦女。老年人要莊嚴可是暗紫色並不表示她的張狂。此外普式藍。嚴肅等也非常貴族而大方。（綠蘿）

文化先進 体位第一

德國那其斯國民將實行「裸体浴」 上

「從今以後。我們可以自由的裸體入浴了」。

這種羅而滿足似的聲浪。雖然發自那其斯民衆的口中。然而實在。也是布林的警察長官！（希姆拉）在八月十九日的佈告裡。已經允許他們的一段之事實。

不惟如此。同時更公認了「男女可以混合入浴」的事件。使極好水沐的青年男女們。感到了非常的便利他們很感謝希姆拉長官所授與的意外福恩。當然也不是例外的事啦。

「水浴」的確是增進體質健康的第一衛生要件。還能使自然的紅血奮激。以此為目標。而唱導裸體水浴運動的希長官。在民衆歡呼下的言談裡。更極力闡明強化「裸體水浴」的意義。功效。以及其於衛生上的諸般體驗。「裸體浴」根本反對。或抗議的少數國民深刻的了解。而翻然覺醒。拋棄了固執的謬見。服從這新潮流。以期合於衛生的實證。

德國那其斯國民。本來就不愧為「文化的先進者」試回憶。很早以前。他們就能利用暖和的陽光。吸收新鮮的空氣。以求增補身體的健康。這種講究衛生的好習慣。早已普及於一般民衆。而成為日常生活上。根本不可缺少的活動了。所以各地的公共體育（遊戲場）內。總是擁滿着出進不絕的赤足裸體。下半身着短褲的老幼男女們。在高福射着的陽光下。作有益於身體的各種運動。

近來的活躍。比從前更為進展。尤其是這回經希姆拉長官一番強調和唱導的現在活動。更有着相當的好成績。眼看那其斯國民體質的健壯。已躋居世界第一位了。不但為戰爭中的德國政府壯甚助威。使現在的節節進攻。到處取得赫赫戰果。就是未來的勝利。更孕藏着無限的希望呢。不怪這位為國際利益。為民造幸福的希姆拉長官。始終受着民衆們的熱烈歡迎和擁戴。就這樣為民衆們謀福利來看。也是理之當然啊。

然而再進一步來追求。發表這佈告的原因。是根據林氏的主張和言論而成的。至於要知道該林氏的主張和言論是什麽。請看下文的介紹。（慈紅）

窩瓦盆地概觀

德軍由南部及西北所挾攻的窩瓦河流域之史達林格勒要衝。刻下愈迫近危機。如赤軍不堪德之猛攻則史達林格勒。毫無異讓自河地區之意義即在此也今以歸德軍手中。德軍進出窩瓦德蘇戰爲背景。將此窩瓦河流域之重要性更增加一層。此窩瓦河流域。呼為窩瓦盆地。「盆地」全長百八萬五千七百二十二籽。擁有蘇聯全人口三分之一之廣大地域也。

（運河之利）

特別以運河直通奧內瓦湖。更經夫德加湖可通巴爾得湖。由此水運之重要性即可知矣。以此豐富之水產物與流域諸都市之工業的發展。而形成窩瓦盆地。為可制蘇聯於死命之經濟的要塞線。

（自然寶庫）

於維爾達丘陵南麓之烏耶爾克比（海拔二一〇米）而發源。蜿蜒蘇聯全土。南北分二大支流。直注入世界最大湖之裏海而止窩瓦河全長實有三千七百四十六米。為歐洲第一大河流其主要支流三百餘曾有「裏海而為窩瓦河落淚」的古語。見較諸普通水面低二十八米之裏海。則自流嘆及窩瓦河之淚。此河河口即有二百支流。此裏海。將此小流亦加入而統計之。則窩瓦河包括大小支流一千八百之夥。其水域全長竟達五千籽矣。

（十二民族）

於窩瓦河流域居有十二種異民族。其棲息魚類竟有六十九種之多。裏海元來為古代軟骨魚及斧棲居之所。蝶鮫肉所製之罐頭。廣向歐洲各國市場而輸出得春季解氷期。數斗之魚群為其產卵。需求暖水之故。遂自裏海窩瓦河而上。故於鯛類。蝶鯛。白鯛。等。產卵期中獲魚量豐富已極。

（森林面積）

蘇聯之森林面積。計九億三千四百二十七萬三千陌。此地占蘇聯全面積四二%。但木材出產並不限於窩瓦河流域。每年平均有二千六百萬噸之闊葉木材自窩瓦河流域而產出。

明朝狀元譜

（遜世散人）

考清朝狀元譜。已經某君揭載於本報。今鄙人再將明朝十三帝。八十八科。八十九狀元。氏名籍貫。揭出以供參考。

△洪武朝六科七人 吳宗伯。江西金谿。丁顯福。福建建陽。任太亨。湖廣襄陽。許觀。直隸貴池。張信。浙江海寧。陳郊。福建閩縣。此科有榜後一名。韓克忠。山東武城。

象

象為哺乳類動物。體產之最大者。身長一丈二尺高約七八尺。幅五尺許。形如圓筒。周伸自在。食物之時。皆以鼻送之於口。鼻端二門齒極長。突出於口外。為用甚廣力強性馴。承教令言。服重致遠。行如丘徒。產於印度及非洲等熱帶地。暹羅國亦產象。故暹國有象國之稱焉。

十五年前。予旅居北京。曾遊西直門外之『萬牲園』（今名三貝子花園）。目睹象之雄姿。見身体魁偉。長牙丈餘。泡貌可觀。及今思之。猶印於吾之腦海中。而不能忘。關於飼象之故事。載於古籍中頗多。如漢廟鄭以象車為貢。以載黃門鼓吹。武帝時。南海獻馴象。拜臚人意。或舞。勸合音律。後安祿山亂出舞象。而洛陽都。作爲目狀。不爲拜舞之禮焉。

明代朝廷午門。立仗及乘輿鹵簿。皆用象。不獨取以壯觀瞻。以象之性馴馴雜。不類他獸之躍也。他如安南有象。能審人之曲直。有鬥訟者。行立而觀之。有理者則過。負心者以鼻捲之。擲空中數丈以牙接之。應時碎矣。

象體大。故食量亦異於他獸。日給豢六團。稻禾各三斗。（非今之新斗。）豐一升。非此不足飽其欲。此古與飼象之制也。

地名淺釋

◇麥約特島為德領之一島位於馬達加斯加與南非中間之莫三鼻給海峽中。（比隣較島稍大）面積一三七平方米人口一萬二千左右。除產砂糖。咖啡而外。無經濟之價值可言。然為印度防衛之第二陣。對於軍事價值頗大。

建國十周年記念慶祝大東亞建設博覽會

GEKIJO 電話南市場二一六二

名馳世界 鬚生泰斗 馬連良

於九月九日至十八日 十日間在本院露演！

選演佳劇 機會當頭 希勿錯過

（公演劇目）

九月九日 全本蘇武牧羊

九月十日 甘露寺

九月十一日 早場 四進士 晚場 馬義救主

九月十二日 胭脂寶褶

十三日 早場 青風亭 晚場 法門寺

十四日 一捧雪

十五日 打魚殺家

十六日 范仲禹

十七日 春秋筆

十八日 烏龍院

九月八日 借東風

馬連良

扶風社京劇團

每日晚場京劇 晝場電影

獅子牙粉，取優秀原料，據嚴密而卓拔技術，經科化學工程所精製。所以能發揮殺菌防臭，祛垢，防蛀等完全効果，得到健全白美的牙齒。

獅子牙粉

奉天 滿洲ライオン歯磨株式會社

久耐固堅 不怕火 不銹 不破

石綿瓦

寬二尺四寸長六尺厚二分六厘一張四圓五拾

合資會社 塩本建栈商會 販売店

奉天市大和区弥生町四六 電話(5)二七八二·一〇四一

鉄西営業所 奉天市鐵西區貴和街一段一一一 電話(5)一四六六

三塔牌雪花膏

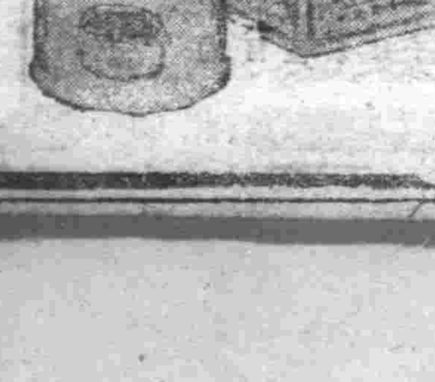

夏末秋初的時季裡

肌膚尤應特別注意保護洗臉後、就寢前希用三塔牌雪花膏製於日晒的肌膚能十分滲透由內部美化起來，造成青春細膩的健康美肌

滿鐵中央試驗所実驗済

織物完全補強液

防水液

阿伊洗 アイシ

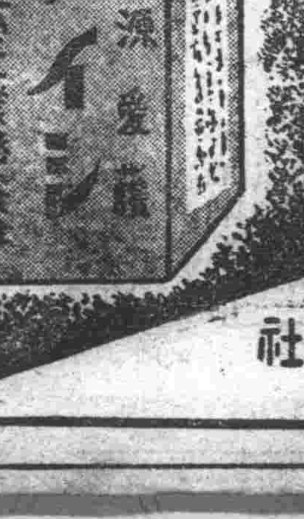

各百貨店化粧品店均售

能使不堅之織物造絲人絹堅固五倍

奉天市平安通二二號

大陸化學工業株式會社

電話(三)四七五五號

誘致資本貢獻產業

滿洲證券業者大會盛大開幕

大臣之訓示、中銀總裁之致詞等

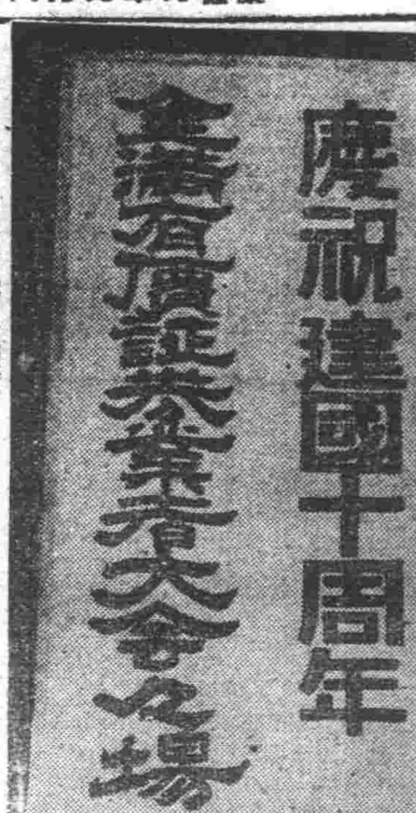

謀與大東亞經濟建設取同一步調、振興我滿洲國之企業民族誘致資本以貢獻產業之滿洲證券業者大會、祝賀建國十周年於五日午后二時在奉天市大和旅館盛大舉開、首先午后一時由蔡經濟部大臣、關中銀總裁、矢島滿取理事長外參加全員出席之下、舉行開會式、後一同參拜奉天神社、紀念攝影、又開會式席上、有矢島理事長之開會辭、蔡經濟部大臣之訓示、關中銀總裁、岡田興銀總裁之演說等

蔡經濟部大臣訓示

全滿有價證券業者大會蔡經濟部大臣訓辭要旨如左

建國後政府自生產、物價、金融、利潤、配給等生產方面、至消費方面、亘經濟各般活動實施種種具體的統制方策、努力增強國家生產力、然建此國防國家、必要之生產力擴充則須俟圓滑籌辦最大之所要資金、伴同戰時經濟進展、而逐漸動員國內資金、故須有更代從前外國資金之必要、因此政府當局、開放政府持股力求證券交易所之一元化設置滿洲證券交易所及哈爾濱支所等、行一連證券對策、企圖強化整備健全證券市場機構、同時並擴充生產力、調達國內資金、然則滿洲國民經濟過去久爲外來資本之壓迫與專制官僚之苛斂誅求致有不得脫却前資本主義的型態之狀況、加以舊政權之暴政不信任有價證券、故對建國後統制經濟圓滿之運營甚有妨礙也、此種於滿洲國民經濟歷史的條件下發出之我國統制經濟應即謀普及證券思想並有價證券流通之圓滑得完遂國內資本之生產金化、而以其目標期得增強最大限之生產、此乃政府對有價證券中央市場之證券交易所發達上、留意之原因也、即目今對大東亞戰爭遂行途上之日本帝國、以資源供給基地而須急速實現增強生產之我國、今後愈期待國內土着資本暨滿洲機關之證券交易所之處實莫大焉、而證券交易所機能、畢竟非由證券交易直接擔當者之證券業者諸君、以具體的綜合運動以及諸子協力等、則不能完遂其機能、如是諸證券業者諸君各應自覺此國策的意識、以國民經濟構造分身的單位、以完成其職務、實爲切望不置云、

關中銀總裁演說

於全滿有價證券業者大會關中銀總裁之演說要旨如左、

於今日之非常時局下、吾等之任務固然甚多、但隨同大東亞戰爭勃發、尤其加重其緊急性者、乃國內地場資金之吸收調達問題也、存款金之吸收、公債之消化、其他有價證券之普及促進達成爲刻下吃緊之要件矣、是以政府自本年初特別國民儲蓄之增進用意、將本年度儲蓄目標額由去年四億圓增爲十五億圓、同時更講求制定國民儲蓄會法、而網羅全國民結成儲蓄會、以及其他凡有之積極的施策、又右之儲蓄目標額十五億圓中、爲個人直接有價證券投資、雖預測約一億四千七百萬圓、但此分配額乃參酌從來之實績等、卽比去年度減額、是以必須達成、關於債之消化、中央銀行與政府協議之結果、本積極年度的國民一般保有之將消化目標額決定年間承管擔定額、約百分之五、之一億五千萬圓、由全滿金融機關有價證券業者各位起始、仰賴其他各方面之協力、此與由康德三年至昨八年末之承管公債消化率百分之二二相比、實相當之金額也、是以國債之發行中、亦加以種種考慮、除從來之長期者外、更發行新的三個年滿期之短期富國公債、及貼補金附無利札之小額富國債券、至現在之成績大體良好、存款一般增加、儲蓄會之結成亦於各地順調進捗中、又公債之消化實績亦於八月十日已達目標額百分之八〇、約一億二千萬圓、其中通告國債辦理人協會、上半期中之消化額達約三千萬圓、關於其他有價證券之普及、其成績亦頗良好、前此滿洲興業銀行辦資公募股票時、其加入股票不出兩日即達三倍之盛況、其他一般之股票交易、債券債券及票等之銷售狀況亦佳、國內證券市場之育成、將成今後之課題、就中以對滿系資本之導入誘致、尤應特加努力、蓋最近滿系層之股票交易、勿庸贅言、滿系層之增加、此種投機思想之養成、倘待政府金融機關及證券業者提携、銳意予之培養、茲聯股票交易之現狀、似專集中於新行交易、然今後對實股交易當力促繁盛、不勝切望之至、中央銀行從來對股票市場之育成、不遺餘力、創立以來、與政府協議、前後二次實施存款利協定、此外並公開大興公司股份、講求國債擔保放款之途、與低金利之釀成、最近於謀、今後每有機會將繼續實施云、

要、與其健全之活動先後期育成式發達、而素爲證券普及上之障礙之滿系間之高利貸經濟金融機構之強化等營業漸次改善、尤以商業活動範圍之狹小化等證券投資之前途益加明朗性、近時於滿系間開放之股份已示以相當之好況、且滿取哈爾濱市場亦急速增大交易、是皆證明、而爲可喜之傾向也、此傾向更經育成助長、因從切望、對地場資金之產業資本之轉化之努力、但滿系側在過去以證券投資會應相當損失、因此亦有以現在證券之發達作障礙想者、關於正點須深甚之注意、滿洲證券界之動向及其活動、乃以將來東亞共榮圈內斯業之模範於各現地之資金吸收與以一指針者也各位須善慮其責任之重大、以收證券報國之成果此點亦當不得不切望者、當行自創立當初關于證券市場之育成發展即傾注一切之努力、對滿洲證券交易所亦申請積極援助、此外并以直屬會社設立滿洲興業證券會社於內證券業之育成發達貢獻甚大、今後更望與各位對此目的之達成、與以最善之努力、

岡田興銀總裁演說

在全滿有價證券業者大會岡田興銀總裁演說要旨如左、

現下滿洲經濟之最大任務卽完成對日本之戰時經濟之補給源之效果、而由資金之一面現之、則我產業開發資金之對日期待當在可能範圍內收縮輕減日本之負擔而結果此事式可望國內資金動員之積極化、隨于國內資金動員之方法之一致不僅限於企業資金調達之一點、一方亦可成爲購買力之吸收、故與物價制策爭之遂行與以極大之寄託尤自大東亞戰爭開始以來在我國地場產業之振興及地場資金之活用、已被強調、現東各在各地已有此種企業勃興之情勢、又在另一面、以證券業之媒介爲必

田中中將巡視巴究方面

【馬尼拉四日電】菲島派遣軍四日午後五時發表、菲島派遣軍司令官田中靜壹中將由前八月三十一日起會赴巴究方面巡視山岳州下各隊已於本日歸還云、

高奏醫學交歡凱歌

建樹興亞醫學之金字塔

慶祝建國十周年滿鮮醫學聯合會隆重舉開

日、鮮、滿醫學者之權威四百餘名發表各自之研究一氣擊退大陸醫學之謎障起見、慶祝建國十周年、第五回鮮滿醫學聯合會、已於五日午前八時在第一會場（醫大第五講堂）舉行、首由高橋富雄氏實行以『關于凍結之基礎實驗的研究及其製劑之有效成分變化機轉』爲題之演說、第二會場（醫大第六講堂）則由日沖佐熏喜氏實行題爲『大列究馬尼亞瘧之病理解剖』之講演、由十時起、更於第三會場（醫大記念講堂）經聯合會出席者全員參列、舉行開會式、首行國民儀禮、滿洲醫大學長守中該會長乃致辭謂『今年當慶祝十周年之佳年、故由日本內地參加者、亦有相當之數關于行事則較過去四回之聯合會更爲擴大、茲實各位之功勞也、茲預略表感謝而已云云幷決於五、六兩日由總計百五十三名之斯道權威者實行研究發表、又開會式終了後并行全員記念攝影、更於該校庭進市長招宴之午後高奏鮮滿醫學交歡之凱歌云、圖大會開會式下爲第一會場

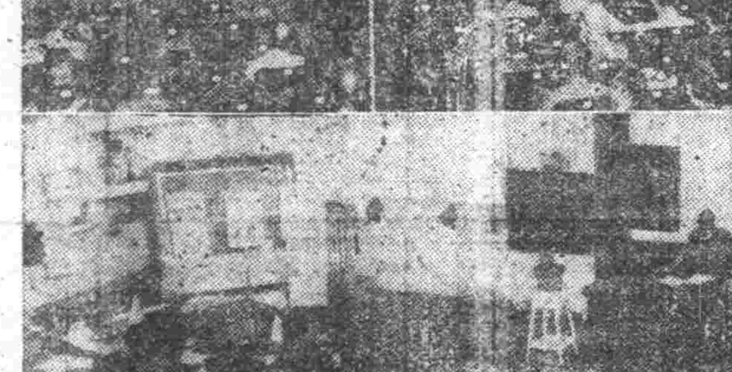

全滿慶祝煥成異彩

愈益迫近之"世紀聖典"各地行事

奉天

奉天市百五十萬市民、謳歌德王道樂土、感謝親邦日本、並對這滿洲事變發祥之地相應以慶祝之下、對於九月十五日之慶祝式典、十六日之祝賀會、七日至十八日之忠靈塔秋祭恒例祭、並合祀祭神奉告式典等、爲恭迎滿洲事變紀念之日、對十八日的滿洲事變發端地北大營柳條溝、於記念塔前由柳北會主催、對北大營戰鬪關係者執行盛大之慰靈記念祭、回想事變十一周年、而今已行建國十周、對於地下長眠之英靈、應以奉告、又十五日奉天神社秋祭大祭、廿日、大都市首腦部參加之東亞都市大會、九月九日起始之羅北演藝使節團、九月下間、山田耕筰氏一行之音樂使節團相偕來奉、添以記念色彩市民對各行事行行事、想以事變當時、如今克服大東亞戰爭下、國運益行鞏固云、

吉林

吉林市之慶祝行事自十日之武道大會起廿日之航空記念日止市內將舉行多彩之市民行事舉全市均浴以慶祝色彩於是國民的歡喜將達最高潮云、△武道大會（十日吉林神社）△慶祝市民運動會（十四五兩日吉鐵運動場）、△十周年記念式典（十五日午前八時吉鐵運動場）、△市民祝賀大會（十六日正午市公會堂）△旗行列（同日午前十時）、△慶祝演藝大會（同日午後六時公會堂）△滿系演藝大會（十六、十八日北山公園）、△慶祝山車、野外演藝大會（十七、八兩日島川公園）、△高脚踊（十八日）、△鮮系演藝大會（十九日島川公園）、△慶祝球技大會（十九日場所未定）、△防衛美術展（十八、廿日、吉中、市設防空壕、）△模型飛行競技大會（廿日吉鐵運動場）

大連

滿洲建國十周年慶祝會於關東州支部在本月十三日至十七日命爲慶祝周間得以州廳市役所、奉公聯盟及各種團體之後援以『日滿一德一心』爲宗旨、施行努力的宣揚廣告塔、店頭裝飾、映畫上映等對滿洲建國之大義昂揚及上映滿洲國都新京之盛大慶祝式典狀況等九月十五日、午前十時起於大連市中央公園內滿俱球場內舉行滿洲建國十周年慶祝當日得以一般市民官衙、學校、會社鄉軍、警防團、國婦以及樞軸國代表之參加縱進之滿洲國奉讚等事並於各家庭各戶施行國旗揭揚以表慶祝之意慾之展開云、

新京

於強力滿洲建國十年、意義深遠之慶祝典前、以國都新京、至六日所決定之各地記念行事如左實爲豪華慶祝繪卷之展開云、

會序次第如左△開會致辭△宮城遙拜、日滿國旗揭揚△日本國歌奉唱△滿洲國歌奉唱△獻禱△支部長式辭△慶祝會總裁祝辭△樞軸國代表式辭△天皇陛下萬歲△皇帝陛下萬歲△國旗降納△閉會致辭云

佳木斯

於三江省對建國十周年記念式典由三江省祝典地方委員會主催之下呼應中央之式典十五日午前十時起於佳木斯神社在佳各團體參加之下嚴肅盛大舉行當日各團體施以總動員之旗行列及提燈行列市內行進等並於市內各劇場映畫館對式典舉行映畫會、講演會之至午後五時起於三江會館內、網羅各機會舉開祝賀宴等、是日終日均爲慶祝之色彩云、

錦州

錦縣公署爲迎建國十周年慶祝記念日於本月十五日午前十一時起、於縣下大凌河流域開催縣慶祝式典祝賀會、尙當日對模範村長市長牌長警察官教師並貧長家各一名施行褒彰云、

祝建國壽"萬歲"

十五日午前十一時廿六分

全國民一齊高唱決定

於滿四千三百萬國民同慶佳年之感懷的『萬歲』高呼時刻前已發表爲十五日午前十一時二十一分十六日午後零時二十七分所舉行之式典實施本部、全滿已舉行最後的協議結果已改十五日之『萬歲』時刻爲午前十一時二十六分、十六日依前、又於式典前日十三日舉行之建國神廟臨時親告祭、及十四日建國忠靈廟臨時奉告神之當日國民亦須一齊赤誠在午前十時向神域遙拜云、

建國功勞者遺兒本日起程來滿

【東京】參加光榮滿洲國建國十周年式典之建國遺兒由各地分別赴京、集合於東京市、共有一百五名、是夜宿於神田教育會館、度過入京之第一夜、而一行健康男兒、初次訪帝都者占大多數五日早許可自由行動、午後三時集合於宿舍、五時赴

建國十周年式典宣傳畫

植田氏邸高奏新國歌

唱者聽者均充溢感激情緒

堪稱國歌制定聲中一佳話

與滿洲國共同悠久之新國歌誕生、實爲此佳年內一大紀念事業、四千三百萬國民、深對之銘感殊深、於此歷史之事業內、尙有一段佳話、述之如下、新國歌之制定計畫、係起自客歲九月三日、基於國務院訓令、而設立制定委員會、一年間研究之結果、其後因得到委員會之成案、方於九月三日、經國務院會議、參議府會議乃行上奏得到御裁可後、始告成功、其間先爲制定委員中之一人、又爲本年度十周年紀念事業運營之從事者祝典事務局副局長植田貢太郎氏、曾極爲盡力、然植田先生在尙未得到委員會案之七月、竟不幸得病、當臥床之時、倘時時打聽國歌制定之事、囑言於事務局之局員、希努力勿懈、在二個月後、病勢尙未快癒之際、家人乃告以國歌已然制定之消息、於是、該氏方面現安堵之色、恰當新國歌通過國務院參議府兩會議之三日午後三時許、來京中之山田耕筰氏及門下之新進歌手伊藤武雄辻輝子兩氏突然赴國都錦町四丁目之自邸訪問植田先生、在秋陽一閃間、二樓之一室、植田先生特意會此珍客、不顧身體而歡談、山田氏爲國歌作曲之顧問、頗爲盡力此兩氏實爲肝膽相照之二人、山田氏當即毫不拘泥、而行伴奏與此次聚戰、獲得名譽之伊藤氏、並辻輝子小姐從事奉唱之新國歌、於莊重之旋律內、感應正重之植田先生頗現出感激之色、斯時奏的人、聽的人、均示出感激之意云、（照片）（上）植田貢太郎氏（中）伊藤武雄氏（下）辻輝子女士

興亞聖戰戰蹟巡禮（五）

表忠塔巍然聳立

英靈殊勳永垂青史

聖地寬城子的激戰可泣可歌

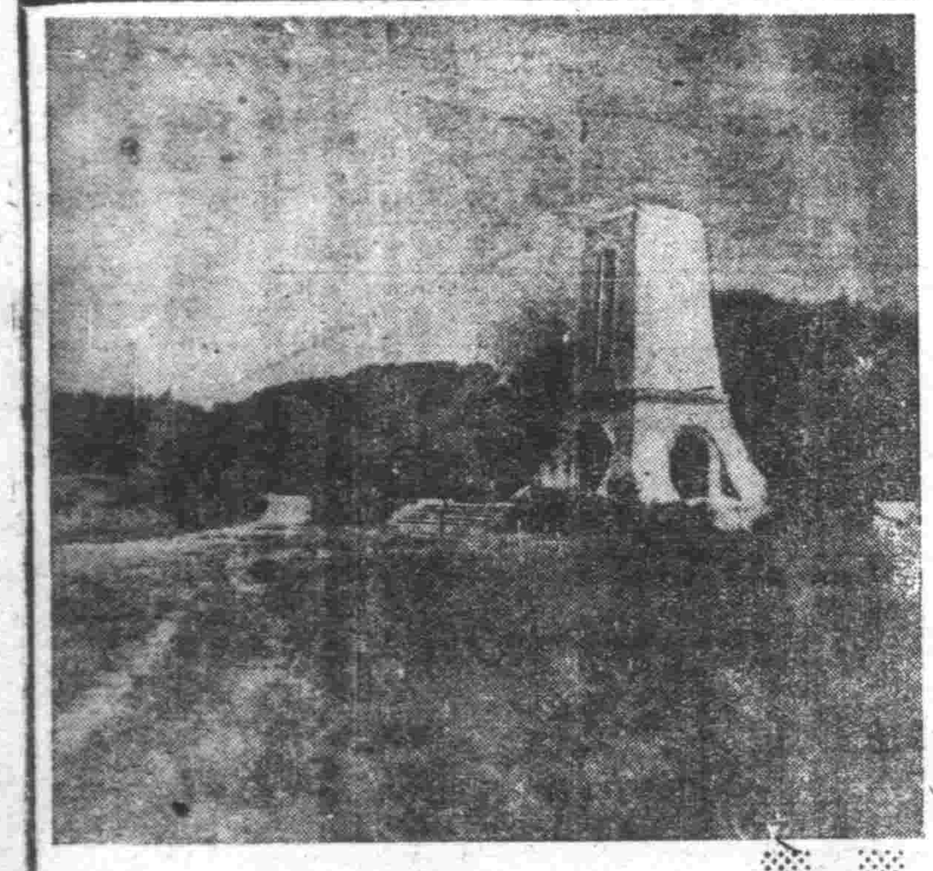

【晚晴報道第五報寬城子發】在盛夏里光滿綠色的國都新京、對建國十周年慶祝的諸行事、滿溢著歡喜和感激、而實美樂上滿洲的發展躍進的眞姿、一直在向攏的空氣裏、迎送著黎明和黃昏在國都的北方離都市的中心約三公里是一個靜寂的所在、在憶樹茂盛的時候、起伏的丘陵、就都被埋沒在綠樹蔭間、夏草叢生、不知樣說着什麼、回想吧！柳條湖鐵路爆破的轟音一瞬間、震撼到夜空、僅數小時間、到了翌十九日的午前四時五十分突然地奢長駐屯的大島聯隊、和捕滿良軍的鬥爭勃發了、這個戰場、就是有名的激戰地寬城子啊！

現在建國的聖地寬城子、「只有安息英靈二十四柱和永一諸紀念他們的表忠碑、靜靜地高聳在那里、無論何時對于訪問這聖地的人們、只有與以滿胸的熱情和感激、走到碑前黯然地低下頭、但是安息在地下的此等英靈、由于時代的進展、已度過十一寒暑了、就在那時由戰火中救出的長春、改名叫新京、看來這是多麼發輝的名稱、有說不盡的光榮呢、而滿洲事變據大營中國事變了、更一躍而爲大東亞的解放戰、這偉大的歷史最初的一刹那、是怎樣地值得留戀呵！紀念呵！這是一種喜悅而是懷憶、着南方的微笑、在這聖地的一角、強烈浮出的映像、惟有那日時時的激鬪之姿、十九日午前五時、第二、第三中隊、各自急襲中央和東兵舍、將之占領後便移行殲敵掃蕩、對敵必死的抵抗、完全阻止其前進、此際大島聯隊長、打算以豫備第六中隊爲左翼、一舉將之突破、

於是先占據了北側彈藥庫、正當突入的時候、無念熊川見習士官、不幸於敵前完遂壯烈的戰死、對准胸末命中一彈、在第一線後方百米的部隊本部、陸續出現了死傷者、這只有以砲擊殲敵爲最便當了、但如是則接近敵軍的友軍第一線、顯然危險、但這時由第一線忽得到了傳令、吾等儘聞但請砲擊、快！快！於是聯隊長毅然命令砲擊、當砲門吹出火花時、敵兵連同兵舍都粉碎了、而竟發生了動搖、這時敵師便剛潰了、至午前十時三十五分、原來已昇起白旗、敵軍降服了、在寬城子城頭、豎有日章旗飄揚着那熊川見習士官以下二十四柱的忠貴的殊勳是怎樣令人讚美呢、這樣地由事變的戰火國都完全看了庇護、爾來已經十年了而英靈的功勳的標品、便造成了白色的表忠塔、它和國都同地永遠地保持着光輝（寬城子之卷完）＝圖即寬城子之塔域、

協和會運動教範

明年三月即可完成

菅原總務部長談述其重要性

達協和會創立十周年之佳年、協和會方面、以對會組織之強化及會員爲運動之實[行]目標、而制定協和會運動教範（假稱）、目下以菅原總務部長、及調査科爲中心、作具體的進行、慎重的考究、至晚約在來年三月即可完成、該教範以協和會分會活動、並會各級本部活動等會運動之必要的組織、對活動上予以確乎不動之目標、故該教範之制定、極端注目△菅原總務部長談 教範乃協和會中所必持有者、而非學習不可者、在陸軍中有所謂陣中要務令及兵操典、此乃同一性質也、教範之內容、對會運動之實踐、必詳爲記述

京市開始配給美麗明信片

京特別市署、爲慶祝建國十週年、頃將前此懸賞募集之慶祝宣傳畫圖案、印成帝圖明片、預定以一角之代價、經由鄰組配與市民、該明片共三種、均爲五色之美麗畫片云、

遼陽副縣長赴奉

【遼陽】遼陽縣寺岡副縣長、爲參加奉天省主催三日四日兩日系副市縣會議、已赴奉出席參加該會議云、

慶祝記念乘車券發賣

【新京五日電】爲紀念光輝之建國十周年之有意識之曠古之式典起見、新京交通會社決由八日起在電車、巴斯車內發賣慶祝記念乘車券記念票分爲二種一係於日滿兩國之地圖散鳳凰使浮出瑞雲十字章（日系對象）一係以龍同樣揭出十字章形（滿系對象）均用五色刷製并可作彩色明片用、對式典參列者亦可配布期間中通用優待乘車券云、（圖即記念乘車券與優待券）

關東軍恒例之秋季遠乘會、於五日於秋之晨由梅津軍司令官以下在國都之郊外盛大舉行、是日午後一時、於軍司令部前、由梅津軍司令官以下關東軍將星幕僚多數集合、滿軍將于治安部大臣、政府側有橋本祭祀府總裁、王總務廳次長、前野司法部次長外、濱田滿洲事理事長、野澤國事公會理事長、其他花輪駐滿大使館參事官等亦行參加、首先分甲乙兩班、甲班之經路爲大同大街、南嶺萬壽大街、乙班之經路爲兒玉公園、高爾夫場、萬壽大街、甲乙兩班會合後、即共同參拜忠靈塔、其次方在軍人會館解散、實體近來兩乘乘會特其、更示出愛居之寬梅津軍司令官之颯爽偉容、殊令人敬感云、

國際劇場
今天隆重公映新片　公演日期　九月一日　二日　三日　四日　五日　六日　六天
談瑛　新華公司出品　王引　古香艷裝有聲巨片　主演
翠屏山
愛的放縱的熱情的追逐狂流的奔騰
馬連良劇團先期售票每日午後一時起至六時止
九月八日　九月九日　電影夜場
馬連良　京劇團
九月九日至十八日晝場電影晚場京劇　但十一日十三日兩天因假日晝夜京劇

光陸電影院　城內中街路南　電(四)三三十二
四日　五日　六日　七日　滿映協會社會愛情鉅片
王麻子膏藥
陶滋心　周凋　劉恩甲　主演
下期八日上海新片　女人心

小西關電車路　電(二)三七九一
九月一日起至七日　華新公司出品　古裝偉大新片
水滸之一　翠屏山
談瑛　王引　主演
下期上集　惱人春色

天光電影院　大西關五斗居　電(二)三二七八
五日　六日　七日　三天　國華影片　下集　周璇主演
惱人春色
請注意　下期首映新片　上海藝華影業公司
女人心　李麗華主演

雲閣電影院　北市場　電(二)五三五九
四日　五日　六日　七日　滿映協會社會愛情鉅片
王麻子膏藥
陶滋心　周凋　劉恩甲　主演
下期八日演　女人心

光明電影院　勸業商場內　電(四)二一八八
四日　五日　六日　七日　上海聯美影業製片出品
風塵三俠
王元龍　韓蘭根　關宏達　主演
下期上演　慾焰

有聲電影院　五斗居　五胡同
四日　五日　六日　國華公司偉大巨片
黑衣盜
張翠紅　楊柳　主演
下期公演　奈何天

表彰全國篤農家 擧開現地實績調查報告會

【新京】爲完遂大東亞聖戰下、東亞食糧基地滿洲國所負之重大使命、全國農民除孜孜苦幹、大事增產之同時、更力謀對日供給之增強、政府當局、自建國以來即對全國農民、非常關心、是以會自康德五年度起、每年實施一次全國優良篤農家之表彰、以誘起其自奮心之再進一步之向上與奬勵、並使爲其他農民之模範、迄至康德八年度止、已受興農部大臣光榮表彰之全國篤農家、現在已達二百二十名之多、當茲建國十周年之佳年、興農部當局爲使此等篤農家、招集於中央、齊行慶祝、並再進一層的鼓勵其進取心之旺盛而爲他民之標榜計、乃定於本月十七日、起廿日止、全國篤農家大會、於京擧開、由興農部大臣授與表彰狀與其他紀念賞品、以資奬勵、因此會自八月五日起至八月末日止、約亘廿五日間、以興農部王、曲兩參事官以下高等官各科長、技佐級等三十餘名、編成十三班、分赴全國各地、對以上已受政府表彰之篤農家、再實施現地實績調查、各調查班業於日前、先後歸任、於三日午前九時於興農部農政司長室擧開報告會、將今次現地調查之狀況、作詳細之報告、根據此報告之結果、而決定此次之全國篤農家大會之表彰人數云、

全國篤農家大會 榮受表彰者決定

【文訊】我國自建國以來即留重點於國內農村、除行考究各種增產方策之同時、更行種種之奬勵表彰以資鼓勵而喚起其自奮心之旺盛、並自康德五年起、每年實施一次全國優良篤農家表彰、以爲其他農民之模範、迄今業已表彰四次、榮受表彰之篤農家、已達二百二十名之多、茲者興農部當局、當茲擧國同慶之建國十周年、爲表示慶祝之意、以喚起全國農民之責任心向上、力行興農增產而完成聖戰下東亞食糧基地、我國所負之重大使命起見乃擬於此等已受表彰者中選拔最優秀者多數、於中央擧開全國篤農家大會、會自上月初旬起約亘廿五日間、以興農部高等官級三十餘名編成十三班分赴國內各地、對以上已受表彰者、實行現地實績調查各調查班已於日前先後歸任、三日午前九時於農政司長室、關於此次之現地調查狀況、實行報告、依據該報告、縝密審核之結果、決定出席中央之全國篤農家大會者、全國共爲六十五名此六十五名之最優秀篤農家、將自十七日起四日間齊聚於國都新京、擧開全國篤農家大會、榮受興農部大臣表彰後、並行國內見學、茲將今次於二百十餘名篤農家中光榮入選之六十五名最優秀者、省別人數列左、

奉天省九名　安東省二名
三江省三名　東安省三名
牡丹江省三名　北安省三名
熱河省四名　錦州省三名
濱江省六名　吉林省八名
龍江省四名　四平省五名
間島省二名　通化省三名
興安南省二名　興安北省二名
興安東省二名　新京特別市二名

中央統監部將展開 不識字運動

【新京】協和青少年團中央統監部、基於本年度統監部運動要綱、爲掃除文盲、先以六十六縣青少年團員爲中心、擬展開之不識字運動、今已運營就緒、以經費關係決定先以卅八縣實施、由各該當地統監部直接指導辦理、並由中央統監部方面、對實施縣補發相當數指導費、及訓練費、又該項運動已由中央統監部對實施縣發出指令約在下月中旬可全部展開實際工作云、

鈴木院長一行 視察除草機實演

【新京】爲以國立公主嶺農業試驗場爲中心、視察本年度農產物狀況之鈴木大陸化學院長、古海、王兩總務廳次長等一行四十五名、四日午前來公主嶺、由滿田場長嚮導實地視察各農產物之結實情況、並改良農具最具實演、同日傍晚歸京云、（寫眞爲視察改良除草機實演之一行）

全滿警務廳長會議

【新京】治安部警務司、四日午前九時、在治安部會議室、於澁谷治安部次長、谷口警務司長以下各科長、全滿警務廳長出席之下、擧開全滿警務廳長懇談會云、（寫眞爲警務廳長會議）

建國忠靈廟參拜團 日昨自錦縣驛出發

【錦州】錦縣驛、東亞旅行社、遼西農報社、共同主辦募集建國忠靈廟、參拜團員省下百餘名、爲對建國忠靈廟深表感敬意之市縣旗士紳各位、由錦州省公署弘報各屬官焦守章爲團長、同主辦者引導之下、於月之三日、午前十時錦縣集合、團股員位於構內實施百斯篤預防注射、於至十一時四十分列車、自錦縣驛出發云、

組巡迴宣傳隊 實施宣傳工作

【河南原武】齊現值夏防期間、關於治安、剿共自衛、經濟封鎖百物質節約、動員增產、大東亞戰爭、勝利情形、夏防工作等、各重要事項、應均使民衆徹底明瞭、以收宏效、本署有見及此、遂組織巡廻宣傳隊、于八月二十日起、分赴各區、並口頭講演、放發傳單、粘貼標語、所到之處、頗受歡迎、參加人數非常踴躍、宣傳人員、于炎熱天氣中、亦頗出力、一般農衆、悉耿靖聽之下、極爲感動、今後宣傳工作、更應努力、以收偉效云、

爲徹底防疫 巡廻演畫劇

防疫隣組

【新京】首都警衛生科爲喚起首都市民對百斯篤防疫之思想特自時天邀請滿洲教育畫劇協會□□讓外二名來京、而由日下起至月末止、（上演二日休一日）利用畫劇巡廻全市各地逐上演劇名即爲防疫隣組劇內容、係描述百斯篤傳染之可怕、發生之來源與預防方法等、使市民觀覽一次後、即可徹底向百斯篤防疫上勇進、此實爲防疫堅陣展開中別開生面而有效之辦法云、

報國第三大隊 主要人員出發

【西豐】因勤勞報國第三大隊之就勞期間、僅有兩月之暫、爲免往返之徒勞及改編之煩瑣起見、除另任原第一大隊第一中隊長佟國才爲第三大隊長並漢醫杜春生爲醫師外、其餘各隊長副隊長及譯隊員等、均以原人充之、不加變更、該大隊長醫師等主要人員、於九月二日早八時各機關長歡送中、就發出之途云、

殄匪獲械樹奇功 一鼓剿滅共產匪 承德島畑討伐隊大建偉勳

【承德】即應承德縣國境地區之治安肅正工作、復因該方面建設中集家工作之進展、其殘匪已被封鎖之共匪、爾來僅保一息之餘喘、彷徨於長城線地區而已、但於該地區從事建設工作、以承德縣島畑警務科長爲首之承德警備隊、得到此等惡處共匪之情報、八月二十三日午前十時頃、搜求匪情、正由長城線南下中、遂與匪團小部隊相遭遇、使浴果敢之攻擊、逮捕敵匪一名後、更續行索敵、得到共匪幹部等十餘名、正行會議中之情報、機係於第一次戰鬪直後之際、但立即對之勇躍急追遂至將其捕捉、激烈戰鬪、更經二時間餘、會議中之幹部以及其他十六名、幾行全滅、於此戰鬪、彼我損害如左、

△敵方損害 遺棄屍體與聯合偽縣政府第九區總隊長以下十六名射殺
△鹵獲步槍、手槍、彈藥手榴彈等多數、並双眼鏡一
△我方損害無

復由省警務廳長即日賞與金一封、而對該部隊之戰果、實施表彰云、

柳井長官拜廟 敬慰皇軍英靈

【大連】關東州廳柳井長官、於第三十七回施政記念日、本月一日午前九時頃、參拜大連神社、滿往忠靈塔、并沙河口神社、後乘車返廳云、

州民謝水祭典 在大連神社擧行

【大連】百五十萬州民之降雨感謝祭、於本月一日午前十時頃、在大連神社擧行、首由柳井州廳長官代表、併大懺水道事務所長、及其他關係者波集、水野社司齋主、敬捧各府水池截儀之大鯉數尾、一一供奉神前、誦讀奏樂畢、長官及大懺所長等、先後敬讀祭文、捧獻玉串、時將傍午、方告終結、各自散去云、

制限電燈度數 各地交換電燈泡

【大連】州電氣節約、基於電調整令、自九月五日實施、即一般家庭電燈、每燈限以容量四十瓦特、營業使用者、六十瓦特、商店、事務室、限於百瓦特以下、越此限度以上者、處以罰金電業大連支店、爲使市民各方周知、翻奉公班、四布宣傳單、一方面根據電業營業所、及其他各地營業所、於市內各主要地區、並旅順、金州、普蘭店、貔子窩各□內、派出社員、以便一般交換電泡云、

無線電

九月六日（星期日）

午前

六、〇〇（新京）國歌、建國體操
六、三〇（新京）唱片國樂一、望元歌二、水龍吟三、彩雲追月四、晚來香五、傍粧臺六、鶴胡飛七、湘江曲八、打更曲九、香篆曲
七、〇〇（新京）報時、新聞、建國體操
繼續（新京）唱片室內樂一夜曲（莫札爾特作曲）二音樂的供獻（巴哈作曲）
八、五五（新京）解說
九、〇〇（東京）音樂
九、三〇（錦縣）兒童時間童話與唱歌一、唱歌1、建國十周年慶祝歌2、東亞民族進行曲2、保衛東亞4、小山羊5、秋錦州市公立東明國民學校學生指揮趙品立伴奏史書良
一〇、〇〇（哈爾濱）建國史蹟巡禮協和會哈爾濱市本部王若虛
正午（新京）報時
繼續（奉天）太平歌詞大西廂白萬銘

午後

〇、三〇（新京）新聞
一、〇〇（奉天）合唱一、夜思二、勇士三、西湖四、警夜五、行船樂六、雲雀奉天放送合唱團指揮郭文秀鋼琴伴奏于鳳鳴
一、三〇（奉天）廣東音樂與國樂一、廣東音樂一、四海昇平二、海潮音三、獸樂歌四、花六板二、國樂一、三六板二、傍粧臺三、將軍令奉天鄉雲樂會指揮李古鈞
二、〇〇（哈爾濱）舊劇翠屏山哈爾濱怡情舊劇研究部
三、〇〇（奉天）兒童時間童話劇「惡的出處」奉天稚鬆兒童劇團編導程一貞
三、三〇（奉天）唱片
四、〇〇（新京）報時、新聞
七、三〇（新京）吹奏樂
七、五〇（哈爾濱）話劇西施（編者顧樂）哈爾濱放送話劇團導演應沙
八、四〇（新京）新聞
八、五〇（新京）歌唱指導（二）
九、〇〇（大連）清唱一、剌湯二、空城計莊錯端木易君
九、二〇（奉天）單弦「開府」榮蓮蓬
九、四〇（奉天）歌曲一、天上人間二、月下佳人三、夢夫四、歌女淚五、相思曲六、藍橋曲歌者徐丹霞、栗芬伴奏奉天新聲國樂隊指揮李叔佩
一〇、〇〇（新京）報時、新聞、
一〇、三〇（奉天）評詞「五女七貞」宋桐軒

爲期北邊鎭護重責之萬全計 濱江省開經理事務懇談會

【哈爾濱】濱江省財務科基於此次之新增稅法、關於市縣旗街村財政處理及市縣旗一般會計豫算經理、於三四兩日於濱江倶樂部、擧開懇談會、親邦日本以期協助完遂大業、同時藉期北邊鎭護重責之萬全、本會議之中心點有四如左、

一、重點指向之徹底
二、經費之效率增高
三、國、省、市、縣、旗財政之綜合的運營
四、實施計畫之自主性

指示事項

一、關於地稅法改正後地稅附加捐、康德九年度市縣旗豫算之件
一、關於地稅法改正後稅附加費、康德九年度街村豫算之件
一、關於地稅臺帳調表、稅務監督署之入件費支付金豫算經理之件
一、關於國稅及省地方稅市縣旗徵收濟納送納之件
一、關於依康德九年縣旗一部財務監察之結果而處理財政之件
（1）財務監察實施之結果概況
（2）關於現金出納保管之改善事項
（3）關於物品出納保管之改善事項
（4）關於歲入及收入之改善事項
（5）關於歲出及支出之改善事項
（6）關於財產管理處分之改善事項
（7）關於其他財政之改善事項

爲慰就勞遺族 股長發放恤賞金

【開通】縣天野行政科附自発任勞務股長後、對於任務刷新、不遺餘力、對於貧窮工人、尤特別憐恤、前日華雲閣就勞奉仕得病經勞務後援會、送入該縣立病院醫療罔效、翌日病故、念其就勞功績、生前宿食費、後援負担、復恤賞其遺族國幣一百元、該遺族已如數照領天野勞務股又赴就勞現地視察可謂瀉心民撰云、

專賣局實施通帳制

【訥河】本縣專賣局長鄂德然氏自蒞任以來、企圖配給之圓滑、本年六月中旬、即派局內各職員分區詳查戶口及人數、以資發給通帳、而抑徹底配給、至配給方法、則每年按四期發給、使人民感其便而蒙其惠、此次由本市四區及城外之博多三區、僅先實施、在中秋節前、務期實行、而各村屯之配給、亦擬繼續辦理、惟其發給通帳之方法、則以各屯之屯長爲戶主、代表全屯民戶代領轉發、所有發給通帳應注意事項列左、

（1）區長注意事項、
（一）負人數正確與否之責
（二）戶口移動時區長應報告
（三）移動後須將通帳交回專賣局註銷、
（四）通帳如丟失時民戶報由區長證明、另行補發、
（五）通帳工本費、由領帳人担負、每本國幣一角、
（2）配給注意事項、
（一）住戶持帳買物時、須注意組長有無漏蓋印章、如漏蓋時、則指定商店不能發貨、
（二）各指定商號如遇通帳漏未蓋組長印章時、即不發貨、應命領物人持回補章再行發貨、
（三）各指定商於民戶來買貨時、須將通帳內所需要者分別記明、
（四）燈油販賣店、通帳內所指定物品之商號、惟燈油一項、常有不在一商號販賣者、如遇此種情形、必於通帳表皮之左上角、另注明石油販賣店、以便各依所指定處所購買、
（3）村屯方面注意事項、
（一）每屯以屯長爲戶主、發給全屯戶口通帳一本、由屯長代理將物品買回、轉交民戶、
（二）報告表、屯長領回配給品即轉發與該屯內各戶同時作成領物報告表、於民戶領物時、分別蓋章、以資證明是否由本人領到實數、將表送專賣局存查、
（三）每屯以屯長爲戶主、但須由村長證明該屯之人數是否正確、
（四）各屯購買配給品處所、均在就近地方指定販賣店、以便購買、但有不可能者、則該村屯之購買店、即指定於街內、
以上村屯方面、於中秋節後即着手進行、一俟調查戶口完竣、再爲實行、

中秋月餅登市

【克山】本縣北大街製菓株式會社所製之各種中秋月餅、已經分發各代理店出售、如提漿稍毛等項、每斤定價爲一元九角八分、惟因原料以致糖餡覺少、口味濟淡云、

第六徵兵區徵兵官蒞鐵 實施國兵嚴格檢查

【鐵嶺】刻屆康德九年度第三次國兵檢查之期、適有第六徵兵區徵兵官陸軍少校三木保、徵兵正醫官陸軍軍醫少校郭良盛、副醫官陸軍軍醫少尉劉煥相、外有隨員六名、於前由綏搭車蒞鐵、當經該縣長率屬先詣驛頭歡迎、徵兵官下車握手言歡、遂改乘汽車至山下旅館下榻、次、昨午前八時假南門外剛天國民優級學校大講堂、開始莊嚴徵兵檢查、當有適齡壯丁踴躍參加聽候受驗、此外更有合格多名、嚴重檢查、不遺餘力、足證徵兵官對於檢驗兵格、極爲認眞、待午后四時二十分、檢查終了、實收良好成績云、

實施防盜 鞏固秋防

【克山】現當秋防之際、正是宵小蠢動之時、克山警察署蘇奉璋署長、有鑒及此、茲爲預防盜患、維持治安起見、特於每日由該署長督率特務系、保安系外勤監督等一律出動、會同各管界之警察派出所、嚴查旅店及各娛樂場所、逮捕窃犯數起、治以應得之罪、而各窃小等聞風遠遁、秋防因之鞏固、街民得以安居、皆我警長及各警官之力也、

對光輝建國十週年 特開關係者協議會 各項行事及日期等均決定

【哈爾濱】我國誕生於東亞一角、屆指已屆十年、爲紀念此十年來之成長發展、由中央以次各省市於本年初各結成建國十週年祝典委員會、以執掌建國十週年各種祝典慶賀事業、哈爾濱市祝典委員會、今回有濱江省祝典委員會之援助、對我國建國十週年祝典式典事業、持行如左之計劃案、定於今四日擧開協議會、聚議其參加與會者、自省、市、軍、警、新聞社、各機關代表、其預定綱要如左

△九月十四日
建國忠靈廟臨時大祭蒞拜式
一、場所、哈爾濱市神社境內
一、時刻、由中央指示之
一、參列者、協和會地域別、職場別分會代表指定三萬名
一、來賓、當地日滿軍首腦部若省、市、鐵道、官民首腦
一、方法、設定式典關係之通諜、旗設、旗隊、受付式典各派員分別担當擔衛、
一、式典次第、神社禮拜、……
……詞、（市……科長）……（協和會市本部副長）……（日文協和會市本部長（代讀）、式詞、協和會本部長、向國旗敬禮、閉會之詞（市公署庶務科長）神社拜禮、解散右如遇雨天時各該機關於中央指定之時間在職場內各自嚴肅擧行之

△九月十五日
建國十周年紀念式典
一、場所、埠頭區公園會樂堂
一、時刻、午前十時
一、參列者、協和會地域別職場別分會員、因場所關係、約二萬人動員參列之預定
一、來賓、準十四日各來賓參加者
一、方法、與十四日同
一、式典次第國民儀禮國本奠定詔書奉讀（滿文市長日文副市長）式詞（市長）祝詞（石黑司令官特務機關長、日本總領事）奉唱建國十周年慶祝歌、大滿洲帝國萬歲三唱、大日本帝國萬歲三唱、國旗敬禮、閉會
一、遊行在參加之團體分爲二個隊、依左記進路擧行遊行
1、道裡南崗班道裡公園新城大街鐵路街、中央大街、經緯街、霞虹橋車站街東大直街東首解散
2、道外班道裡公園發新城大街石頭道街、南馬路、許公路、正陽大街濱江公園解散
其他更預定由協和會主辦高橋大會、以點綴慶祝佳日、更由交通會社即將裝飾花電車、由放送局慶祝會場實況

△九月十六日
建國十周年祝賀會
哈鐵厚生會館
一、時間午前十一時三十分、
一、參列者本市日滿軍各機關首腦民間側有力者各新聞社、各特殊會社
一、方法、設置各係同前並贈呈、紀念品、過雨天順延、
●
一、祝宴式次第開宴之詞國民儀禮、主辦者致詞、來賓祝詞開宴日滿兩帝國萬歲、國旗敬禮閉式

明朗之國境東安 娘娘廟開光決演戲

【東安】西鄰東安市三滿里安街沿近、最由省公署擴東安五萬省民之總意、以二十萬國工費銀建立娘娘廟各一所、現工事全部完竣、擇當建國十周年建省三周年之佳辰、省公署擬於九月九、十、十一、三日開光演戲、以酬神恩、屆時定有一番盛況云、

製鏁組合長改選

【訥河】實業組合中之製鏁組合長、原爲義和興之劉某所担任、前因觸犯經濟法致受停止營業、致使組合長虛懸、茲由商工公會召集各組合員進行改選、當經選定德裕隆劉棠五爲組合長云

縣署整備委員會 配機關職員砂糖

【克山】縣署整備委員會現於本年九月一日函致各機關、特別配給滿系職員砂糖、每人五兩、指定西街建本商店爲購領場所、價格非常便宜云、

患秋痢者多 須要注意清潔

【克山】本縣自入秋以來、天時不正、冷熱不均、人民偶食口腹、即染秋痢之症迨至近日患痢者日多、因治之不當、以致喪命者時有此症之發生、每因屋中汚穢、不講清潔、不重衛生之故、預防之法、應將屋之內外穢物一律掃除其不良之瓜菓萬勿食、倘能如此、其病自然減少云也、

豆油將實施配給

【訥河】人民生活必需之豆油、由省方面到及當地油坊自製之極甚多、前於七月間經入按六兩配給之後、迄今八月份之配給、凡街村人民、均有充分之配給、不日

慶祝 滿洲國建國十周年

撫順市 撫順郵政局 局長 宮城清

撫順市縣 滿系醫師會

撫順市 家畜購賣組合 撫順市西五條通 電話六一八五番

撫順市 皮革製品製造販賣組合 理事長 大江浩輔

撫順市 田文傑 撫順市西三條通二七 電話二四四六番

撫順市 徐敬德 撫順市西二番町四五 電話五四〇三番

撫順縣 陶山組

撫順市 玉井代書所 撫順市西十條通 代表 玉井 源

撫順市 周欣儒

有獎滿洲儲蓄債券當籤番號

錦州、熱河、安東、通化、間島、牡丹江、三江、東安、北安、黑河、興安各省及新京特別市以外地區之本行支店、支店出張所 支拂

康德九年九月

滿洲興業銀行

第三回（第八次當籤）（支拂開始 九月二十一日）

一等 壹千圓（各組2本 計4本）

61557	74750

二等 壹百圓（各組5本 計20本）

8924	48589
11520	91730
29444	

三等 拾圓（各組25本 計100本）

2720	62581
9426	63371
10942	67674
11202	76182
16602	78162
17519	78443
29642	80456
29707	80893
35550	85509
36724	90814
39182	92694
43524	95261
57764	

四等 五圓

1471	36429	65616	83914
2378	36533	66509	85526
5953	36628	68942	85712
6463	36711	69783	86405
6481	38948	70415	87129
7362	40472	71934	88070
9597	42806	74854	88369
10836	42858	76274	89439
11818	43125	77361	91002
13428	44953	78753	91364
13547	46737	78629	92246
14329	47015	78751	92589
17834	47776	79787	92749
18383	50292	80387	93853
18848	50719	81214	94287
21158	50721	81269	98822
22067	51673	82781	99323
22184	52542		
24203	52762		
25042	55019		
26325	55773		
26736	56552		
28069	56644		
28405	56873		
28695	58630		
28955	58991		
29619	60531		
30619	60654		
30967	60756		
31563	62156		
32339	62206		
34716	62325		
35313	63677		

割增金ナ十分（無號金額）

518	7567
945	8060
1201	10203
2074	10530
2454	10635
2666	11551
2854	13017
4033	13752
4511	14609
4567	15419
4765	16067
5006	16377
5948	16608
6040	17242
6146	18262
7028	18671

19222	40876	65637	86452
19396	41048	69855	86676
20169	41324	70571	87466
20710	42261	70741	87761
21019	42385	70841	90007
21781	43992	71128	91298
22420	44280	72123	91828
22639	44394	72207	92104
22948	45745	72232	92223
24187	46047	73077	92332
24475	46075	73532	92349
24784	46741	73727	92388
25411	48748	74326	92452
25473	48919	76183	93375
25590	49017	76304	94256
25618	50415	76516	94419
25941	50523	76559	95002
26015	52172	76834	95259
26881	52285	77992	95466
27658	52544	78134	95722
28925	52709	78308	96316
30090	53745	78316	96356
30188	55389	78641	96718
30283	55427	78777	97089
30533	55551	80059	97429
31098	56409	80531	97895
31590	57053	80849	98734
32040	57588	80940	98762
32289	57651	81049	99614
32381	57849	81054	
33200	58845	81107	
33681	59137	81145	
34086	60119	81653	
34406	60308	82040	
35393	60627	82176	
35644	60774	83193	
36005	61148	83199	
36055	61211	83560	
37713	61414	83657	
37765	61843	[illegible]	
38132	63727	[illegible]	
38215	63900	85124	
40006	61436	85383	
40209	65525	85516	

第八回（第三次當籤）（支拂開始 九月二十六日）

一等 參千圓（各組1本 計4本）

14743

二等 壹百圓（各組7本 計28本）

1379	25625
5316	40326
15871	97829
24752	

三等 五拾圓（各組15本 計60本）

1231	41451
2404	62824
7266	67835
8797	75756
16011	76493
24739	77370
27041	86299
37455	

四等 拾圓（各組75本 計300本）

4084	10384
5184	12102
7458	13908
8367	17465
9159	20038
9940	22136

22508	57653
22520	57957
24434	61075
28582	61484
29032	61565
30789	62331
34007	62861
35311	64538
35358	64832
35901	65522
36017	65947
36090	66380
38293	67510
41442	67649
42042	69259
42229	71034
44361	71521
44906	71840
45971	71933
46622	74669
47727	77981
48254	77992
48843	82185
48991	82621
49082	83049
49530	83459
50385	85561
51937	92719
52146	92767
54022	97194
56828	99713
57592	

割增金ナ十分（無號金額）

316	3148
528	3561
737	3250
1034	4306
1388	4371
1515	4669
1906	5103
2850	5633

5655	21645	36637	49998	64206	72247	86643	
6256	21709	36996	50348	64487	72467	86707	
6272	21983	37629	51021	64623	72618	87025	
6306	22137	37708	51581	64860	72659	87674	
7357	22175	37999	52390	64883	72737	88318	
7485	22241	38498	52764	64890	72964	88323	
8227	23061	38507	53311	65210	73852	88535	
8716	23293	38935	53842	65501	74371	89742	
9621	23873	40005	54291	65578	74857	90008	
9787	24022	40409	54407	65605	75113	90079	
10753	24165	40668	55572	65988	75132	90091	
11159	24737	40749	55753	66212	75865	90293	
11418	24935	40857	55929	66227	75999	90573	
12118	25198	41070	56024	66320	76217	91030	
13456	25399	41304	56193	66670	76446	91096	
14083	25732	41432	57216	66691	77266	91987	
14193	27141	41692	57715	66933	77453	91998	
14284	27935	41943	57897	67147	78244	92009	
14931	28043	42155	58584	67268	78467	92206	
15381	28408	42302	58837	67564	79383	92412	
16439	28447	42307	58886	67567	79974	92541	
16685	29139	42845	59236	67656	80474	93524	
16702	29165	42955	59445	67936	80563	94569	
16803	30079	43003	60005	67984	80564	95345	
16966	30190	43182	60230	68345	80596	95377	
17087	30411	43326	60235	68369	80987	95386	
17163	30529	43746	60569	68381	81106	95413	
17346	30824	43805	60650	69396	81564	95434	
17677	31260	43811	60760	69399	81915	95626	
17992	31900	44203	61214	69758	82601	[illegible]	
18230	32256	44442	61391	69786	82684	96226	
18643	32919	44456	61983	69902	82767	96299	
18647	33231	45276	62100	70197	82870	96333	
18651	33523	45285	62245	70772	83152	97555	
19020	33596	45491	62264	70939	83613	97556	
19127	33842	45637	62283	71051	83696	97761	
19588	34122	45707	62287	71520	83815	98121	
19666	34168	46268	62366	71527	84084	98662	
19663	34465	46365	62710	71611	84119	99138	
19839	34484	46663	62770	71654	84641	99202	
20387	35086	48554	63300	71685	84577	99157	
20508	35956	49237	63324	71724	85403	99461	
20858	36006	49372	64066	71846	85959		
21259	36193	49959	64117	72237	86097		

養鷄家必讀 實地養鷄學 定價一圓 新京 太洋堂

專治遺精淋濁 普明醫室總店 奉天市大西關大什字街 定價每盒大國幣十錢十日用 函購請由郵局匯款加郵費四角 服法說明書附有詳細說明

關於上水道給水按裝工事申報事項

本年度給水按裝工事目下申報者非常衆多恐尚有在房屋建築中而未能申報者如有希望裝者請參照左記事項急速申請爲盼 記

一、每年之恒例當房屋既已落成而在內居住時方趕忙按裝水道於是前來請求者……
二、現在鐵管類因有相當數量所以依照申報順序施工但資材乃有用廢者對於申報者恐有時分配不濟
三、工事申報遲延者在結氷期施工則工費需要相當高價
四、新設工事申報期限於十月十五日截止請早日申報爲盼

康德九年九月一日　奉天市工務處水道科

奉天市 中央大戲院
余派老生 楊寶森　荀派花衫 張麗君
六日
朝場 紅鬃烈馬 創美案 御碑亭 懷都關 御菓園
晚場 英雄會 五龍鍘 玉堂春 猪八戒 釣金龜 捉放曹
臨別紀念最後一天

ハルフインサイト
商標 金龍牌 NO.8000
銀龍牌 NO.6000
大平洋工業製
元賣 加藤商事洋行 奉天市大和區木曾町一四一号 電話(2)六九〇三番